Assinaturas no País:
ANO ... Cr$ 120,00
SEMESTRE ... Cr$ 65,00

DIARIO DE PERNAMBUCO

Edição de 12 páginas
Preço: Cr$ 0,50

JORNAL MAIS ANTIGO EM CIRCULAÇÃO NA AMERICA LATINA — Orgão dos "Diarios Associados" — A. J. de Miranda Falcão, Presidente

RECIFE — PERNAMBUCO — BRASIL — N. 48 — ANO 121 — TERÇA-FEIRA, 26 DE FEVEREIRO DE 1946

MEMORANDUM DOS E. E. U. U. SOBRE A ESPANHA

Decorreram em ordem as eleições na Argentina

DEVERAO SER JULGADOS OS RESPONSAVEIS

Pelos fatos em Bombain

BOMBAIM, 25 (U. P.) — Serão julgados os responsaveis pela queda da disciplina dos marinheiros indianos. Foi o que declarou o general Claude Auchinlech.

Segundo uma informação transmitida pela emissora de Nova Delhi, Auchinlech admitiu que havia motivos para a queda da disciplina, acrescentando que os mesmos seriam considerados.

REUNEM-SE OS "LEADERS"

BOMBAIM, 25 (U. P.) — Teve inicio ás 4 horas da tarde de hoje em Poona, a reunião entre Gandhi, Agashi e Nabodbhole que detem o posto de chanceler dos principes.

CONFIANTES

BOMBAIM, 25 (R.) — Cresce a confiança em consequencia da quase normalização da situação. O Congresso de Bombaim anunciou, hoje, que uma reunião publica realizar-se-á amanhã, e que os oradores serão Nehru e Patel.

CONTINUA A MELHORAR A SITUAÇAO

BOMBAIM, 25 (R.) — Continua a melhorar a situação. A cidade volta rapidamente á normalidade. O numero de mortos eleva-se a 269. Anuncia-se que grande quantidade de cereais e 125 mil libras de açucar foram roubadas durante os disturbios.

O **Times of India** comentando os passados acontecimentos, escreve: "Tememos que o culto da violencia seja transferido para as disputas internas da India".

109 MIL OPERARIOS VOLTAM AO SERVIÇO

BOMBAIM, 25 (R.) — Mais de 100 mil operarios, dos 125 mil que normalmente trabalham, entraram em serviço, esta manhã e quase todas as fabricas estão funcionando se bem que algumas sem o pessoal completo. A situação da zona industrial é considerada como **completamente tranquila.**

COMPLETA CALMA

BOMBAIM, 25 (U. P.) — O comunicado britanico anunciou que é de completa calma a situação na cidade. Os marinheiros e trabalhadores regressaram ás suas ocupações, tendo decrescido consideravelmente a tensã, popular que se observou. Durante o conflito, já cessado, perderam 223 pessoas, enquanto outras 1 037 resultaram feridas.

O PAPA DEFENDE O DIREITO DE ASILO

NEW YORK, 25 (R) — O Papa acusou a preferencia da Grã-Bretanha, EE. UU. e Russia ao condenar, em seu discurso dirigido aos novos cardiais, a repatriação forçada dos refugiados — acentua o correspondente em Roma do **New York Times.**

As palavras de S. S. — acrescenta o jornalista norte-americano — constituem uma condenação especial ao acordo de Yalta.

"Pode-se declarar com certeza — acentua o correspondente — que a Santa Sé está desapontada e insatisfeita com a politica britanica e norte-americana de obrigar os rutenos e ucranianos a regressar aos seus respectivos paises por força de uma clausula do talvez ainda secreto acordo de Yalta, considerando como russos todos os que deixaram a Russia."

Convem assinalar qu eo Papa em seu discurso condenou o principio segundo o qual seres humanos são obrigados a repatriar-se contra a sua propria vontade. O Santo Padre frizou que o direito de asilo deve ser respeitado por todos os governos.

As colonias marcham para a independencia

NEW YORK, 25 (U.P.) — As colonias britanicas estão marchando para a independencia, dentro da estrutura do Imperio, e tal coisa já foi reconhecida pela Grã Bretanha.

Foi o que afirmou o **New York Times**, ao se referir ás dificuldades do governo inglês no Egito.

Emancipação das colonias francesas

LONDRES, 25 (R.) — O radio de Paris informou que o ministro das Colonias francês, sr. Marius Mouta, falando da capital francesa, declarou que o governo da França pretende conceder plena emancipação á população de todas as colonias francesas.

"Não toleraremos qualquer preconceito contra os povos de raça negra ou amarela."

— Vai viajar? Leve
"SAL DE FRUTA" ENO

MENSAGEM DE PERON AOS SEUS PARTIDARIOS

Grande ansiedade pelo resultado do pleito — Previsões dos jornais de B. Aires

BUENOS AIRES, 25 (U. P.) — Prosseguem as conjecturas em torno dos possiveis resultados das eleições presidenciais, ao mesmo tempo que os candidatos das duas correntes se mostram cautelosos nas suas declarações. CRITICA voltou a insistir, hoje, á tarde, no triunfo absoluto da União Democratica, embora sejam os mesmos duvidosos.

Peron fez uma unica declaração após as eleições, sob a forma de carta, a qual é reproduzida pelos vespertinos e matutinos, e diz o seguinte: "Terminado o ato eleitoral, desejo fazer chegar a todos os peronistas do país minhas saudações e agradecimentos pelo empenho, desenvolvimento e cumprimento das ordens expedidas. A um povo formado por meus tão queridos "sem camisa" é uma honra e um prazer servir; por êsse motivo, qualquer que seja o resultado, sinto-me imensamente feliz de ser seu chefe e rogo a Deus que os comule de felicidades e bemaventurança.

Minha gratidão aumenta cada dia para com êsses homêns que formam a imensa massa que sofre e trabalha. Lamento apenas que a vida seja tão curta para gastá-la em seu beneficio e na sua defesa. Que cada um continue firme a luta e que ninguem se envaideça dos triunfos imediatos porque há objetivos que, afinal, devem ser alcançados por meio de perseverança e do sacrificio.

Cada peronista deve marchar de fronte erguida, e passo firme para que os seus destinos se confundam com os da nação, o que culminará com a felicidade dos argentinos e na dignidade da nossa grande patria imortal. Que, demais, saibam compreender-nos".

Os jornais publicaram essa carta sob o titulo: "Mensagem de Peron a seus sem camisa".

IÇADA A BANDEIRA NO CONGRESSO

BUENOS AIRES, 25 (U. P.) — Cinco minutos antes do inicio da abertura das urnas, trabalho êste que durará tres dias, foi içada a bandeira argentina no edificio do Congresso. Somente daqui há tres dias começarão a surgir os resultados do pleito presidencial, considerado um dos mais sensacionais de que tem memoria o povo argentino.

Enquanto não são apurados os votos seguem os prognosticos, muito contraditorios, indo da vitoria facil de Tamborini até á vitoria não menos facil de Peron. A junta eleitoral encarregada de dirigir a apuração na capital está formada pelos juizes Horacio Fox, Roman Garriga e Afonso Poccard, que é o presidente da junta.

POSSIBILIDADE DE FRAUDE

BUENOS AIRES, 25 (U.P.) — As eleições de ontem na Argentina foram as mais ordeiras que se realizaram até hoje no paiz. A contagem dos votos deverá iniciar-se na proxima semana. Antes dos meiados da proxima semana não se terá idéia alguma sobre a possibilidade de ambos os candidatos que disputaram o pleito. A apuração final demorará possivelmente um mez.

Os jornais, em geral, depois de reconhecerem a lisura do pleito e o brilhante comportamento das forças armadas durante o mesmo, declaram que falta ver agora se o governo militar argentino fará com que o periodo post-eleitoral seja tão regular quanto por ocasião das eleições.

La Prensa afirma mesmo que sempre existe a possibilidade da substituição de votos nas urnas, pois em ocasiões passadas adotava-se o estratagema de deturpar o verdadeiro resultado das eleições.

Por fim manifesta aquele jornal a esperança de que as forças armadas saibam garantir a ultima fase das eleições, isto é, as apurações.

ANTECEDENTE HONROSO

BUENOS AIRES, 25 (U.P.) — Em editorial intitulado **Um antecedente honroso**, escreve hoje **La Prensa:**

"Quando se realizaram as eleições presidenciais no Brasil em 1945, confiou-se a proteção da ordem e pureza dos pleitos aos comandos militares, como acaba de fazer-se entre nós."

CONGRATULOU-SE COM O GENERAL MASON

BUENOS AIRES, 25 (U.P.) — O presidente do Partido Trabalhista, sr. Gay, afirmou:

"Acabo de congratular-me com o general Mason, comandante eleitoral da area de Buenos Aires. O comportamento do exercito nas eleições de hoje foi na realidade excelente. O povo argentino votou hoje livremente."

TAREFA INICIAL

BUENOS AIRES, 25 (Por Jorge Bravo, correspondente da **United Press**). — Nunca menos de 90 por cento do eleitorado concorreu ás urnas garantido por mais de cem mil soldados e marinheiros que custodiaram as mesas eleitorais e cuidaram da ordem e de vigiar tudo que estava relacionado com a votação, depois do que foram escoltar as urnas das legislaturas das provincias até o Congresso Nacional, na capital.

Hoje reunir-se-ão as juntas eleitorais de cada distrito para iniciar as tarefas. A primeira fase da tarefa das juntas consiste em certificar-se se as urnas estão com os selos intactos e depois conferir o numero de votos, assinalando tudo nas respectivas atas. Será tolerada a diferença até de 4 sobrecartas, entre o total dado pelo presidente da mesa e o total que encontrar a junta eleitoral. Esta tarefa de controle levará dias. As juntas devem termina-la ao mesmo tempo.

Se algum vicio, como rutura das urnas, adulteração das sobrecartas ou falta de algum trmite legal ocorrer deverá ser notificado. E positivado, a junta deverá informar o executivo ou mediante o voto voltará a convocar eleição suplementar na seção em que fôr apurada a falta. Completada a tarefa descrita, será dado inicio ao escrutinio dos votos contidos nas sobrecar-

(Conclue na 2.ª página)

PROBLEMA DESCONCERTANTE COLOCADO EM PRIMEIRO PLANO

NEW YORK, 25 (Por Louis F. Keemle, comentarista da "United Press") — As demonstrações na França contra o governo de Franco prometem colocar em primeiro plano o problema que figura entre os mais desconcertantes que as grandes potencias já tiveram de enfrentar.

A Grã-Bretanha, os Estados Unidos, a França e a União Sovietica se opõem ao regime falangista a quem consideram perigosamente fascista e indigno de representar o povo espanhol como membro da ONU. As quatro potencias se manifestaram abertamente sobre o assunto, mas até o momento nada fizeram de positivo. Uma coisa é qualificar o governo espanhol como um governo que precisa de ser derrubado e outra bem diferente é intervir nos assuntos internos da Espanha, ajudando-a a formar um governo conveniente.

A intervenção militar não é possivel porque o governo espanhol não cometeu ato de agressão e talvez não se consiga provar que a Espanha ameaça a paz mundial. O boycott economico, já sugerido, poderá igualmente ser dificil de justificar. Além disso ha o perigo de que qualquer uma dessas medidas venha a fortalecer o apoio a Franco da propria Espanha.

O historico da atitude das grandes potencias com relação a Franco tem sido de transigencia e hesitação. Na conferencia do Potsdam, os Estados Unidos, a Grã-Bretanha e a União Sovietica chegaram a dizer que Franco constitue uma ameaça á sociedade internacional. O acôrdo final do "grande trio" naquela conferencia expressou que aquelas potencias não serão favoraveis a qualquer pedido de ingresso do atual governo espanhol, que tendo sido instaurado com o apoio das potencias do eixo, não possue tendo em vista as suas origens, sua natureza, seus antecedentes e a sua estreita associação com os paises agressores, a necessaria qualificação para justificar tal participação.

Não obstante a sugestão feita pelo governo de De Gaulle no sentido de que a Espanha fosse posta no ostracismo diplomatico encontrou apenas uma atitude de "aguardar para ver".

Franco, entrementes, se acha na sela do poder e só poderá ser derrubado pela vontade expressa do povo espanhol. Todavia, em virtude do terror falangista que varre a Espanha, o que as potencias aliadas temem é que balas e não votos dêm expressão a vontade do povo.

Trabalham pela desunião entre as quatro potencias

ACUSAÇÕES DE ANTIGO FUNCIONARIO DO GOVERNO MILITAR AMERICANO NA ALEMANHA — EXCLUSÃO DA UNIÃO SOVIÉTICA

WASHINGTON, 25 (U. P.) — Depondo perante o sub-comité de assuntos militares no Senado o sr. Nixon Russel, antigo funcioario do governo militar americano na Alemanha, declarou que os Estados Unidos, a Grã-Bretanha e a França excluiram a União Sovietica da caça aos alemães dentro dos paises neutros, o que prova que os elementos do seio dos governos de Londres, Washington e Paris estão provocando deliberadamente a desunião entre as quatro potencias num esforço aparente para criar um bloco de três potencias ocidentais contra a URSS.

Acrescentou o sr. Nixon que se a União Sovietica tivesse tido a permissão para juntar aos aliados nesse esforço atacaria com firmeza os regimes fascistas e reacionarios em paises como a Espanha, Portugal, Suecia, Suiça e Argentina. Revelaria igualmente todos os elementos de colaboração de certos interesses dos paises aliados nesses regimes.

O sr. Nixon manifestou-se favoravel a adoção de sanções economicas. Declarou ainda que a maneira como os aliados se colocam em face da questão dos bens nazistas na Espanha tem sido "escandalosa". Afirmou que o "trust" quimico alemão está obtendo permissão para restabelecer-se na Alemanha, segundo um plano estabelecido pelos seus diretores em 1944, quando anteciparam a derrota da Alemanha. Disse ainda que a oposição britanica impediu a destruição do sistema alemão de cartels.

Finalizando, disse que o programa sobre a desnazificação da zona americana fracassou porque o governo militar dos Estados Unidos "não compreende a necessidade da desnazificação".

SUGERE A FORMAÇÃO DUM UNICO PARTIDO

LONDRES, 25 (R.) — As autoridades sovieticas declararam aos chefes do Partido Social Democratico da Alemanha que si o partido se fundir com o comunista, formando assim um unico partido das classes operarias na zona russa, as forças de ocupação do exercito vermelho serão retiradas da Alemanha "mais rapidamente do que está planejado" — ao que informa um correspondente em Berlim do **Daily Express.**

"A promessa sovietica — acrescenta o jornalista — não tem nenhum objetivo politico. Como os norte-americanos e britanicos, os russos desejam enviar seus soldados para a terra natal, uma vez que com a Alemanha efetivamente desarmada e sem poder, só a fusão dos dois partidos — ao que acreditam os russos — poderia fortalecer as forças anti-fascistas na zona sovietica, de maneira que se possa combater, com êxito, qualquer ressurreição de nazismo".

OS PARTIDOS ALEMÃES PODEM FUNCIONAR

BERLIM, 25 (U. P.) — Todos os partidos politicos alemães, menos o nazista, poderão voltar a funcionar na zona norte-americana de ocupação. Essa comunicação foi feita pelo general L. Clay, vice-governador da zona militar norte-americana no Reich. O mesmo informante destacou que a politica norte-americana é altamente favoravel ao estabelecimento de partidos politicos de escala nacional, bem como organizações trabalhistas tambem nacionais.

POLITICA DA RUSSIA NA INGLATERRA

Hal O'FLAHERTY

(Diretor do Serviço Estrangeiro do "Chicago Daily News" — Copyright dos "Diarios Associados")

CHICAGO — (Via radiotelegrafica) — O planejamento de após-guerra da URSS tomou forma definiva. Foi chamado em Londres de "ofensiva politica geral destinada a eliminar a Grã-Bretanha, como grande potencia". Tudo o que aconteceu e os mais importantes discursos dos lideres sovieticos, desde o fim da guerra, não somente trazem sinais disso, mas podem se ajustar ao modelo cujos contornos se definem com tanta rapidez.

O caso de espionagem no Canadá é apenas uma das explosões que acompanharão esse conflito de interesses, que exigirá alta habilidade de estadistas para limitá-lo apenas a duelos verbais.

Já na Conferencia de São Francisco, na primavera passada, os russos começaram a atividade de franco-atiradores contra os ingleses. Molotov, pelo menos em dois dos seus discursos, falou em termos incisivos sobre o controle britanico na India e sobre a ocupação de paises anteriormente inimigos.

A ofensiva politica real dirigida contra a Grã-Bretanha começou em setembro passado, durante a malograda conferencia dos ministros das Relações Exteriores, convocada para traçar os planos para a paz. Até aquela época, presumia-se que os muitos discursos de Stalin

(Conclue na 2.ª página)

Comissario para as forças armadas

LONDRES, 25 (U.P.) — A emissora de Moscou anunciou que Stalin foi designado comissario para as forças armadas e supremo comandante de todas as forças de terra, mar e ar.

A designação do chefe do governo partiu do supremo conselho sovietico que deu a conhecer um decreto nesse sentido.

Entregue ás autoridades da França e da Inglaterra

Possivel indicação para o rompimento das relações com o governo da França

WASHINGTON, 25 (U. P.) — De acordo com fontes diplomaticas, o Departamento de Estado entregou hoje ás autoridades britanicas e francesas um memorandum sobre a Espanha. Embora se mantenha até agora a mais absoluta reserva sobre o conteudo do referido memorandum, pessoas informadas acreditam que aquele documento indica ser o Departamento de Estado partidario de uma nova declaração conjunta de pontos de vista a respeito da atual situação espanhola.

INTERCEDERAM EM FAVOR DE CRISTINO GARCIA

PARIS, 25 (R.) — Espera-se que o governo francês, em sua reunião de amanhã, novamente concorde em dirigir notas ao governo britanico e norte-americano insistindo sobre a ruptura de relações diplomaticas e comerciais com o governo falangista de Franco — informaram hoje em circulos geralmente bem informados.

Outras fontes revelaram que os governos francês, britanico e norte-americano que ainda mantêm relações com Franco intercederam junto ao caudilho espanhol a favor de Cristino Garcia, tenente-coronel do exército francês, patente que conquistou lutando contra os alemães pela causa das Nações Unidas e que foi executado quarta-feira em Madrid, junto com mais nove companheiros de luta anti-fascista.

INDIGNAÇAO DO POVO FRANCÊS

PARIS, 25 (U. P.) — Na França, aumenta o sentimento popular contra o regime de Franco. Antes da noticia da execução de Cristino Garcia, leader da resistencia francesa, já era enorme a indignação do povo. Logo após a noticia da morte do dirigente francês, realizou-se uma grande manifestação de protesto diante da embaixada espanhola, tendo o povo, em altos brados, pedido o imediato rompimento com a Espanha.

Soube-se depois que o presidente Gouin conferenciou com o ministro do exterior, tendo ambos tratado, ao que parece, do caso espanhol.

CESSAR O TRAFICO ENTRE A FRANÇA E A ESPANHA

PARIS, 25 (U. P.) — Os representantes dos sindicatos de todos os trabalhadores portuarios da França estão estudando medidas urgentes para cessar o mais cedo possivel todo o trafico entre a França e a Espanha. Pedirão igualmente que o governo francês rompa relações diplomaticas com o governo de Franco e que todas as organizações pertencentes á Federação Internacional sejam informadas de que a União dos Sindicatos Franceses desejam que sejam tomadas medidas de carater internacional contra Franco.

CONVITE AO CARDEAL SPELLMAN

ROMA, 25 (U. P.) — A embaixada espanhola está procurando envolver o cardeal Spellman, arcebispo de New York, em sua serie de homenagens, como meio de criar um ambiente de bôa vontade em face de Franco nos Estados Unidos. Informações de Roma indicam que a embaixada de Madrid convidou o cardeal Spellman e sua comitiva para um jantar a ser oferecido aos norte-americanos, na capital espanhola, no proximo sabado. Segundo se revelou, o cardeal Spellman seguirá para Madrid afim de comparecer ao jantar.

ENCARREGADO DE FAZER PRESSÃO SOBRE FRANCO

ROMA, 25 (U. P.) — O cardeal Spellman, antigo arcebispo de New York, foi encarregado pelo papa para fazer pressão sobre Franco, afim de que o caudilho abandone o governo. Foi o que informou o Evening Standard, ao anunciar que Spellman seria designado, dentro de alguns dias, secretario de Estado do Vaticano. Recorda-se que o cardeal Spellman foi convidado por Franco para ir a Madrid, onde, no proximo sabado, lhe será oferecido um banquete pelo governo espanhol.

DESTITUIDOS 3 MEMBROS DO FÔRO

MADRID, 25 (U. P.) — O general Franco ordenou a destituição de 3 destacados membros do fôro espanhol. A medida referida foi tomada em represalia pelo fato dos três proeminentes juristas terem assinado um manifesto pedindo a restauração da monarquia.

SENTENÇAS CONTRA 37 PESSOAS

MADRID, 25 (R.) — As sentenças ditadas sabado pelo Conselho de Guerra de Alcala de Hanares contra 37 pessoas acusadas de tentarem reorganizar o Partido Socialista foram anunciadas hoje.

FRANCO SERA' COMPANHEIRO DE PERON NO SEGUNDO "LIVRO AZUL"

WASHINGTON, 25 (U. P.) — O jornal **Morning Post** noticia saber que o Departamento de Estado pretende dar a conhecer ao povo os "documentos chegados da Alemanha referentes á Espanha". Sendo assim, Franco será companheiro de Peron, no segundo **Livro Azul.**

Depois de analizar as negociações armamentistas entre a Argentina, Alemanha e Espanha, o mesmo jornal afirma que o **Livro Azul** demonstrou muito o perigo da situação ocidental. Tambem o importante documento revela o papel desempenhado por Franco nesta guerra. Franco agora está em desespero para demonstrar que nunca esteve com Mussolini e Hitler sem cujo apoio nunca teria assumido o governo da Espanha e que desde o principio da guerra sentiu-se ao lado dos aliados.

REPRESALIAS CONTRA OS MONARQUISTAS

MADRID, 25 (U. P.) — Franco continua com as represalias aos cidadãos espanhois que assinaram um manifesto ao principe d. Juan. Em decreto de hoje, declara exonerados o decano do Colegio dos Procuradores de Valencia, sr. Juan Perez Cobo, o decano do Colegio dos Advogados de Valencia, sr. Eduardo Babaer e outros.

PIOROU LARGO CABALLERO

PARIS 25 (U. P.) — Piorou muito ontem o estado de saude do sr. Largo Caballero, o qual é descrito como muito serio, na manhã de hoje.

Reconstituição da Camara dos Comuns

LONDRES, 25 (R.) — Foram iniciados os trabalhos de reconstrução da Camara dos Comuns.

As obras tiveram inicio na parte velha do edificio destruida pelas bombas germanicas, durante o violento raid noturno de maio de 1941.

Os operarios estão utilizando broca eletrica para a demolição dos escombros.

Ao que se acredita, a nova Camara dos Comuns deverá estar terminada dentro de cinco anos.

Retirada das tropas do Levante

LONDRES, 25 (R.) — A Grã Bretanha será representada nas conversações em Paris sobre a retirada de tropas britanicas e francesas do Levante, por um oficial superior que, ao que se espera, deixará Londres amanhã, segundo se informa oficialmente.

Sabe-se que o objetivo das conversações de Paris será a elaboração da nova convenção militar com detalhes de ordem tecnica para a retirada de tropas.

Responsabilidade dos E. U. U. perante o mundo em 1946

Pelo Major George Fielding ELIOT

(Copyright dos "Diarios Associados")

NOVA YORK — O ano da vitoria terminou. A propria guerra ainda não terminou. O estado normal do homem é a paz e não a guerra, da mesma forma que a ocupação normal dele é o trabalho e não o combate. Eis a diferença entre a civilização e a selvageria.

A unica razão que conduz á guerra é obter a paz que vem depois dela.

Nós, americanos, temos tido outras guerras em nossa historia. Podemos encarar as necessidades e os sacrificios da guerra.

Temos, porém, menor experiencia a respeito das necessidades e dos sacrificios de ser o lider da pacificação nos negocios mundiais. Temos estado acostumados a passar pelo outro lado do caminho, olhando abaixo dos nossos narizes os conflitos e a perturbação dos mais populosos continentes através dos mares. Eles devem ter dito: "O mundo é muito contra nós" — temos sido felizes ao estarmos muito distantes das suas perturbações.

TRANSFORMAÇOES FEITAS EM 50 ANOS

Mas, nos ultimos 50 anos, os acontecimentos da vida têm nos absorvido. O progresso da ciência tem modificado o nosso globo e transformado os nossos mares em simples lagoas: até agora utilidade, porém que não representam mais defesa contra a destruição.

Em cinquenta anos as condições básicas da nossa existencia como nação não se mudaram apenas; elas se transformaram exatamente no oposto daquelas a que estavamos confortavelmente acostumados.

Em cinquenta anos a nossa politica externa se transformou de uma "que evitava os enredos do Exterior" por todos os meios, em uma pela qual nós devemos, salvo se quizermos perecer, controlar todos os fatos, ter alguma coisa para dizer a respeito do que está se passando, em qualquer região do mundo, estar constantemente na mesa do conselho, e em vigilancia permanente.

Em cinquenta anos, a nossa politica militar se transformou da que aconselha a Doutrina de Monroe, "defesa do hemisferio", numa outra de imediata ofensiva, uma em que devemos estar preparados para eliminar instantaneamente qualquer ameaça contra a paz, por meio de armas, em qualquer lugar que aconteça, na qual a contribuição militar para a nossa segurança será real somente se for rapidamente lançada contra as fontes do perigo a fim de destrui-lo, antes que nós mesmos sejamos aniquilados.

(Conclue na 2.ª página)

RENOVADAS AS EXIGENCIAS DA RUSSIA Á TURQUIA

MOSCOU, 25 (R.) — O secretario do Comité Central do Partido Comunista georgiano, em artigo publicado no "Pravda", orgão do Partido Comunista, a proposito do 25º. aniversario da incorporação da Georgia á União Sovietica, renovou as pretensões da Georgia a certas areas litoraneas da Turquia

"Os georgianos sofreram bastantes sacrificios na defesa da civilização humana contra os barbaros, tanto da antiguidade como do seculo XX e têm direito de esperar que suas justas reivindicações serão atendidas."

INCORPORAÇAO DE OLTI

MOSCOU, 25 (U.P.) — O radio local reiterou hoje as exigencias da população sovietica da Georgia contra a Turquia afim de que a parte turca do territorio georgiano seja incluida no territorio da URSS.

Os russos exigem agora a incorporação da area denominada Olti, que anteriormente não havia sido mencionada na reclamação da Russia.

Por outro lado, o secretario do Partido Comunista da Georgia, em artigo no "Pravda" de hoje, exigiu a restauração da parte turca do territorio georgiano, afirmando que toda a população do mesmo deseja ser reincorporada á União Sovietica.

ACUSAÇOES AO GOV. DE CHUNG KING

Teriam apoiado os estudantes

MOSCOU, 25 (R.) — A Agencia Tass, num telegrama procedente de Chung-King, sobre as demonstrações anti-sovieticas, levadas a efeito por estudantes chineses, acusa as autoridades locais de terem tomado parte nas mesmas. "Essas demonstrações — acentua a Tass — foram de natureza organizada. Grupos de manifestantes protegidos pela policia livremente agiram e distribuiram panfletos dirigidos contra a União Sovietica. Essas demonstrações, que foram organizadas com a participação e apoio das autoridades chinesas, provocaram grande indignação ao povo chinês".

MANIFESTAÇÕES ANTI-SOVIETICAS

SHANGHAI, 25 (U. P.) — Os estudantes chineses estão percorrendo, novamente, esta cidade, em manifestações anti-sovieticas. Milhares de estudantes desfilaram, conduzindo cartazes diversos, um dos quais dizia: — "o rabanete sovietico não é mais do que a mostarda japonesa".

FUSÃO DOS EXECITOS CHINESES

CHUNG-KING, 25 (U. P.) — O sub-comité militar de que o general Marshall, embaixador especial dos Estados Unidos na China, é conselheiro, assinou, hoje, um convenio para unificar os exercitos nacionalista e comunista chineses, o que fará do novo exercito, assim fundido, u'a maquina militar de estilo americano.

Os generais Chang Ching Chung, delegado do governo central, e Chou En Lai, chefe militar comunista, chegaram a um acordo sexta-feira, com o general Marshall a respeito do assunto. Os detalhes do convenio foram mantidos em reserva até que fôsse firmado oficialmente o documento, que se retardou até que Chiang Kai Shek e Lao Tung, chefe do partido do Kuomintang, pudessem examinar e aprovar o plano. Chiang Kai Shek regressou, ontem, a Nankin

SIMBOLO DA ESPERANÇA DO POVO

CHUNG-KING, 25 (U. P.) — Foi assinado hoje o acordo de unificação dos exercitos nacionalista e comunistas chineses. O tratado foi firmado pelos representantes de ambos os exercitos chineses e pelo general Marshall.

Os detalhes finais do acordo serão debatidos entre os com-

BOCA AMARGA
AO LEVANTAR-SE
INSONIAS, PESADELOS,
são seguros indicios de um estomago estragado, de um intestino inerte, de um figado funcionando mal. A prisão de ventre e as dores de cabeça aparecem como consequencia e trazem o desanimo ao doente
AS
PILULAS DO ABBADE MOSS
que representam muitos anos de estudo e experiencias, são indicadas no tratamento da prisão de ventre e suas manifestações e das angio-colites. São licenciadas pela Saude Publica e conhecidas de milhares de pessoas

POLITICA DA RUSSIA COM A INGLATERRA

(Conclusão da 1.ª página)

durante a guerra, em que renunciou ás ambições territoriais e se manifestou pelo principio de democracia, eram a chave real para a sua politica de após-guerra.

Em seguida, teve inicio uma série de extraordinarias demandas. A União Sovietica, reivindicou o direito de tomar parte no fidei-comisso sobre colonias italianas da Tripolitania e Eritréia, bases na entrada dos Dardanelos, ou em suas proximidades, participação nas concessões petroliferas da Persia e bases no Baltico.

Desde o primeiro dia até o fim da conferencia, Molotv esteve com o pé suspenso sobre a chamada "linha vital britanica para a India e a Asia". Os Estados Unidos, com menores interesses diretos no Oriente Medio, agiram continuamente como mediador. Plano após plano com ofertas de concessões, esboços de compromisso e apontando para rotas alternadas que levariam ao mesmo objetivo, foram oferecidos e recusados. A conferencia terminou numa atmosfera de fracasso e depressão.

Quando os delegados á primeira sessão da Assembléia da O. N. U. se reuniram recentemente em Londres, todos esperavam que a sua principal atenção fosse dedicada á organização. Mas, antes de ter sido escolhido o presidnete da Assembléia Vishinsky e Bevin se chamaram de mentirosos. Passaram-se as semana se não terminaram os duelos verbais entre o vice-comissario do Exterior sovietico e o titular do Foreign Office. A União Sovietica deixou cair o véu — estava resolvida a emergir das suas antigas fronteiras para assumir o primeiro lugar nos negocios mundiais. O seu voto estava destinado a ser decisivo e final.

A Grã-Bretanha aceitou calmamente o novo tipo de relações com a União Sovietica, Bevin oferecendo do atual tratado de aliança de 20 anos para cinquenta. Adotou uma atitude de "bom-vizinho em face dos problemas que surgem na Europa Ocidental.

Mas chega ao fim a atitude britanica de "brandura razoavel". Os ingleses não pretendem concordar com a reivindicação sovietica sobre as ilhas do Dodecaneso, nas proximidades dos Dardanelos; tão pouco concordam com a cessão de uma base no Baltico ocidental, de uma grande faixa territorial da Turquia, ou de uma parte da Persia setentrional.

Da parte dos russos, dos ingleses ou dos americanos não se fez qualquer ameaça para usar a força como instrumento da politica nacional. Todos declararam a sua firme intenção de submeter as disputas á Organização das Nações Unidas.

Os povos das tres nações se acham igualmente cansados da guerra, precisam de cooperação — especialmente das potencias ocidentais para a Russia — e se inclinam pesadamente em favor de negociações pacificas.

Entrementes, o que se parece com uma campanha em torno da "ameaça vermelha", cresce através do hemisferio ocidental: Grande parte desse medo provocado da Russia comunista é infantil e sem fundamento, mas terá como resultado uma piora nas relações amistosas entre as grandes potencias. Diz-se que "Há espiões em cada carteira no Departamento da Guerra" e que "os segredos atomicos serão revelados", muito embora os planos de construção da bomba atomica sejam a formula mais rigorosamente guardada do mundo.

Tanto a Grã-Bretanha, como os Estados Unidos, adotaram uma atitude firme, mas conciliatoria, com respeito ás reivindicações sovieticas. Um gesto similar do Kremlin extinguiria imediatamente as chamas do ódio.

Aprovou a suspensão da exportação de tecidos

RIO, 25 (Meridional) — O sr. Severino Pereira da Silva, industrial que representa a industria paulista na Cetex, declarou á imprensa que aprovou sem restrições a medida de suspensão da exportação de tecidos de algodão, acrescentando: "Fizemos apenas considerações que nos pareciam acertadas para corresponder á confiança daquela comissão.

Os mercados externos criados pelo esforço da industria e comercio representam uma grande conquista dos trabalhadores brasileiros".

A seguir, disse: "Renunciar a esses mercados significa destruir o esforço de cerca de 15 anos. Mas existem técnicos que acham que dela resulte uma maior oferta de tecidos no mercado interno, diminuindo assim os efeitos da inflação. Da nossa parte, como industriais podemos declarar que a inflação não foi feita pela industria textil porque a nossa produção foi quase duplicada. A inflação só existe quando os meios de compra são superiores ao nivel de produção".

O presidente passou o fim da semana em Petropolis

RIO, 25 (Meridional) — Noticias de Petropolis informam que o presidente Dutra passou o fim da semana naquela cidade, tendo visitado, ontem, o Quartel General do 1º Batalhão de Caçadores sediado ali, percorrendo ainda diversos pontos da cidade em carater extra-oficial.

ACUSAÇÕES AO GOVERNO, ETC.

(Conclusão da 1.ª página)

nistas e nacionalistas. Referindo-se ao importante acontecimento, o general Marshall declarou á imprensa que a assinatura do tratado simbolisa a esperança do povo chinês quanto a um futuro de paz e prosperidade.

RESPONSABILIDADE DOS EE.UU., ETC.

(Conclusão da 1.ª página)

Em cinquenta anos a nossa politica comercial se transformou de uma que pregava elevadas tarifas para proteção para outra que deitou abaixo qualquer barreira artificial que impeça o livre desenvolvimento do comercio internacional.

O mau é que um periodo de cinquenta anos é demasiadamente pequeno para que transformações tão radicais sejam compreendidas por espiritos humanos.

Teria sido melhor que essa modificações tivessem vindo mais lentamente, digamos, numa centena de anos, passo a passo, no em vez de em cinquenta — em duas gerações, em lugar de em uma.

Pois, os homens que agora estão em posição de mando — seja na politica, nas forças armadas, no comercio, na industria, e outras coisas, — são homens que foram educados nos tranquilos dias de 1900, em sua maior parte, homens que cresceram com as lições dos bons e velhos tempos, firmemente fixadas em suas memorias, homens que desde cedo, ao estudarem a historia americana, aprenderam que os seus antepassados vieram para este continente para escapar das guerras e injustiças do velho mundo, e que isso foi uma coisa demasiadamente boa. Muitos desses americanos ainda reagem, instintivamente e, sob a influencia da velha tradição; mesmo em face de acontecimentos desagradaveis, eles se recordam das condições do passado, aquelas que nunca mais voltarão. E' muito penoso para um homem de sessenta anos destruir tudo aquilo em que ele acreditou durante toda a sua vida e recomeçar novamente como se ele fosse um jovem de vinte anos a se adaptar a uma completa mudança de condições.

Este fato é a causa da atual perturbação e incerteza. Isto é o que realmente dizemos quando afirmamos neste ou naquele assunto que "não existe politica". Ela somente poderá ser aceita como a base estavel da politica nacional se possuir uma opinião publica informada e convencida. As novas verdades somente poderão ser aceitas se forem compreendidas pela maioria, da mesma maneira que as velhas verdades que mantinham a doutrina de Monroe no tempo em que foram de utilidade.

Ainda não devemos esquecer o fato de ser dificil ensinar um velho cão a fazer travessuras. Muitos da geração antiga não querem aceitar em seus corações o que o seu espirito diz ter se tornado uma velharia. Eles resistem instintivamente, mesmo quando não resistem muito intelectualmente. Por este motivo, a esperança da America reside na sua mocidade, — e numa grande extensão, porque do transcendente poderio desta nação — a esperança do mundo está com a mocidade da America.

Este ano trará para os Estados Unidos responsabilidades como até então nunca possuiu outro pais na historia moderna. Será um ano em que os americanos terão de destruir os desafios da paz, da reconstrução, dos deveres de dirigentes, com a mesma coragem e a mesma firmeza de propositos com que eles destruiram o desafio da guerra. Será um ano em que os americanos deverão fazer um desafio intimamente, o desafio de romper com o passado já morto, encarando a horrivel verdade que o mundo está realmente conosco, e assim continuará até o fim dos tempos.

Será um ano de tarefas que nunca conhecemos da mesma forma que apresentará oportunidades até então nunca vistas.

Acima de tudo será um ano em que a mocidade da America, de volta aos lares, findo a guerra, deve começar a assumir as suas novas responsabilidades na nação e no mundo.

Descontentes os barbeiros

RIO, 25 (Meridional) — O presidente do Sindicato dos Proprietarios de Barbearias disse á imprensa serem sem fundamento os boatos de que sua classe estaria na iminencia de ir á greve em virtude da tabela baixada pela policia no corte de cabelo e barba.

Afirmou que a classe está descontente com tal tabela, porém o assunto está sendo discuido pelas autoridades.

O delegado da Economia Popular, sr. Mario Lucena, por sua vez, declarou que a policia nada sabia a respeito do anunciado fechamento das barbearias, acerscentando que se forem confirmados os boatos a respeito tomará serias providencias em defesa dos interesses do povo.

Normalizada a praça do Rio

RIO, 25 (A. N.) — Anuncia-se que a situação da praça do Rio, alterada com a greve dos bancarios, encontra-se completamente normalizada depois de dez dias de esforços insanos. Quanto a questão dos salarios, a comissão paritaria composta de banqueiros e bancarios passou a reunir-se esta semana adotando o criterio de examinar o projeto para atender em definitivo ás pretensões dos bancarios.

Satisfeito o emb. argentino

RIO, 25 (Meridional) — Falando á imprensa o embaixador da Argentina, general Nicolas Accame exprimiu sua satisfação pela maneira como foram realizadas as eleições ontem no seu país, dizendo: "A forma pela qual se realizaram as eleições no meu pais encheu-nos todos de conforto e alegria. Os partidos em luta por meio de seus representantes e toda imprensa, tanto nacional como estrangeira, vêm tecendo elogios á maneira exemplar como foram realizadas essas eleições". Adiantou que os resultados gerais das eleições só poderão ser conhecidos dentro de cerca de 40 dias.

SARNA
COCEIRA
FRIEIRA
ALIVENE

Mandado de Segurança contra a Cantareira

RIO, 25 (Meridional) — O juiz da 5ª Vara Civel concedeu um mandado de segurança contra a Cantareira, obrigando esta empresa a permitir que viajem na segunda classe aqueles que assim desejarem.

Tomando conhecimento do aviso, a referida companhia reiterava os seus propósitos de não dar cumprimento á sentença.

O juiz que se pronunciou sobre o caso, proferiu o seguinte despacho:

"Notifico que a Cantareira, em má doutrina e por vernáculo não só se mostra arrogante e intoleravel como tambem revela desconhecimento pleno da sentença deste juizo, no tocante a fazer cumprir o mandado, o que coincide com os propositos da companhia de recorrer á propria força policial, caso se faça necessario. O mandado é de carater geral e interessa á totalidade dos passageiros, devendo portanto ser imediatamente cumprido. Cientifique-se a Cantareira deste despacho".

Está a caminho seu PHILCO!

Sim — é uma boa noticia para o senhor, certamente: Está a caminho seu PHILCO! E com êle as grandes inovações que o senhor tem imaginado, — os últimos aperfeiçoamentos do mundo de Após Guerra.

As lições obtidas pelos engenheiros da PHILCO na frente de batalha, criando e melhorando aparelhos para a Vitória, surgem nos dias de Paz transformadas em beneficios para o seu lar, com os grandes aperfeiçoamentos introduzidos no novo receptor de rádio PHILCO ou refrigerador PHILCO-1946.

PHILCO

PHILCO

Distribuidores gerais para o Nordeste:

SOCIEDADE AUTO ELETRICA, LTDA

Rua da Concordia, 265 — tel. 6297 e 6983

Muito breve: EDIFICIO SAEL, rua da Palma, 295 (Em construção)

RECIFE PERNAMBUCO

LABORATORIOS SILVA ARAUJO ROUSSEL S/A

AVISO

Participamos á classe médica e aos nossos clientes e amigos em geral, que a filial destes LABORATORIOS, nesta cidade, será fechada no periodo compreendido entre 4 e 23 de março de 1946, para a concessão de férias coletivas aos nossos funcionarios.

Permanecerá, entretanto, na filial, um plantão para atender os pedidos de amostras dos Snrs. Medicos.

Laboratorio Silva Araujo Roussel S/A
FILIAL DE RECIFE
RUA DA PALMA — 267
TELEFONE — 6842

ALCEU SOARES — Gerente

DECORRERAM EM ORDEM AS ELEIÇÕES

(Conclusão da 1.ª página)

tas. Acredita-se que esta apuração será iniciada a 6 de março, ou seja depois do carnaval.

ORDEM NO PLEITO

NEW YORK, 25 (U.P.) — Todos os jornais locais destacam hoje a ordem nas eleições realizadas ontem na Argentina. Pelos despachos procedentes de Buenos Aires para os jornais locais, tanto os correligionarios de Peron como os de Tamborini esperam a vitoria.

O correspondente do New York Times, Arnaldo Cortesi, reconhece que o governo militar argentino cumpriu amplamente a promessa de fazer o que fosse possivel para os argentinos depositarem os seus votos com liberdade completa. Agora resta ver como agirá o governo para evitar fraudes posteriores e assegurar que as redeas do governo sejam entregues a quem quer que tenha sido eleito pela vontade popular.

VOTOU 80 POR CENTO DO ELEITORADO

BUENOS AIRES, 25 (R.) — Pontualmente ás 18 horas de ontem, a emissora local anunciou que foram encerradas as eleições. Ao mesmo tempo, o dr. Carlos Cisneros, vice-presidente do Partido Radical, declarou á Reuter: "De acordo com as noticias de todas as partes do paiz, as eleições realizaram-se na mais estrita forma e não nos chegou ainda a minima queixa. O fervor civico foi excepcionalmente elevado e 80 por cento do eleitorado votou em todo o paiz, enquanto em Buenos Aires e nalgumas cidades do interior do paiz a percentagem foi de 95 por cento.

A candidatura Tamborini-Mosca, em toda a Republica, pode ser considerada segura. O entusiasmo nas provincias de Salto e Jujuhy pela opinião democratica, que não dava lugar a otimismo, foi notadamente elevado e predigo uma retumbante vitoria para as forças democraticas."

Por sua vez, o sr. Tamborini, candidato da União Democratica á presidencia, em sua entrevista á Reuter, fez as seguintes declarações:

"Minha impressão é que ganhamos. O povo argentino fez hoje um trabalho magnifico. A calma reina em todo o paiz e não ha noticias de que hajam ocorrido irregularidades. Devo acrescentar que o povo recebeu a intervenção do exercito com grande prazer."

TAMBORINI ESTARIA ELEITO

BUENOS AIRES, 25 (R.) — "Podemos estar errados mas a nossa opinião é de que o dr. Tamborini, candidato da União Democratica, foi eleito presidente da Republica, ontem, para o periodo 1946-1948" — escreveu hoje o matutino Buenos Aires Herald, após o pleito que ontem se processou em ordem e calma, com o comparecimento em massa do eleitorado.

ACREDITA NA VITORIA

BUENOS AIRES, 25 (De Hugh Jecks, da United Press) — As eleições presidenciais argentinas caracterizaram-se pela absoluta normalidade em todo o paiz e terminaram ás 18 horas com o encerramento dos locais da votação. Na entrevista que concedeu á United Press, o candidato á vice-presidencia pela União Democratica, sr. Enrique Mosca, declarou acreditar na vitoria da chapa em que figura juntamente com o sr. Tamborini, tendo ambos triunfado em todos os lugares.

Disse Mosca ao correspondente da United Press:

"Você é o primeiro jornalista a felicitar-me por ter sido eleito vice-presidente."

Por outro lado, o contra-almirante Tesaire Brack, braço direito de Peron, afirmou:

"As noticias chegadas das provincias e da capital são alentadoras. Segundo noticias recebidas diretamente do interior, o coronel Peron triunfou de maneira esmagadora em toda a Republica. Estamos satisfeitissimos."

EXPRESSÃO DE CIVISMO

As eleições constituiram, sem duvida, uma extraordinaria expressão de civismo nos ultimos tempos, depois da violentissima campanha eleitoral. O pleito foi realizado na mais perfeita ordem. Tamborini passou a maior parte do dia na séde do Partido Radical, sendo saudado como o presidente da Republica.

Na séde do Partido Democratico Progressista, o sr. Tamborini foi recebido por numeroso grupo de senhoras, dizendo-lhes que esta seria a ultima eleição na Argentina, em que as mulheres não votam.

Peron, fortemente resfriado, regressou á sua residencia, após ter votado.

PERON O PRIMEIRO A VOTAR

Em vista do complicado sistema de contagem da votação, torna-se impossivel aos jornais publicar mesmo os resultados extra-oficiais ou qualquer dado acerca das eleições. Dos candidatos presidenciais, Peron foi o primeiro a votar, tendo depositado seu voto na mesa eleitoral da rua do Juncal n. 2.961, ás 8,20. O candidato Tamborini votou na mesa eleitoral da rua do Cerrito n. 526, ás 9,50.

Farrell esperou pacientemente sua vez, na fila formada pelas pessoas que deviam votar na mesa da rua Cordoba n. 2.012, depositando o seu voto na urna ás 10 horas e dez minutos.

CONGRATULOU-SE COM AS FORÇAS MILITARES

BUENOS AIRES, 25 (U.P.) — O ministro da Guerra, general Sosa Molina, expediu uma ordem do dia ao exercito, congratulando-se com as forças militares pelo comportamento que mantiveram durante as eleições, declarando que, cumprida sua honrosa missão, voltaram agora aos quarteis para se dedicarem aos seus misteres.

SOB A VIGILANCIA DAS FORÇAS

BUENOS AIRES, 25 (U.P.) — A's 8,30 da noite, já tinham chegado á Camara dos Deputados todas as urnas eleitorais da capital, que ali serão apuradas.

Tambem no interior, forças do exercito estão conduzindo as urnas para as camaras legislativas provinciais, esperando-se que a entrega termine dentro de 48 horas.

Em muitos casos, os centros apuradores distam centenas de quilometros dos locais de votação, e em outros o transporte tem que ser feito em lombo de mulas.

As urnas continuarão sob a vigilancia de forças do exercito, da marinha e da aeronautica até terminar a apuração.

O SR. QUIJANO NÃO VOTOU

BUENOS AIRES, 25 (U.P.) — Segundo as autoridades federais, votaram nesta capital 565.096 eleitores, ou sejam oitenta e oito e meio por cento do eleitorado inscrito. Foi tambem o eleitor mais velho do paiz, um cidadão de 83 anos, que fez questão de dizer que votava em Tamborini.

No suburbio de Quilmes, apareceu um eleitor cego, que se aproximou da urna acompanhado de um amigo. Os mesarios quizeram impedi-lo, mas o cidadão apresentou seu titulo e provou o seu direito.

Quem deixou de votar foi o candidato á vice-presidencia na chapa de Peron, o sr. Quijano. Este, que estava alistado por Corrientes, permaneceu todo o dia na capital.

UM GRANDE DIA

BUENOS AIRES, 25 (R.) — Foi a seguinte a declaração, hoje, do sr. Urdapilleta, ministro do Interior sobre as eleições argentinas:

"Como prometi, as eleições foram perfeitamente corretas. Congratulo-me com o povo argentino pelo seu excelente comportamento e tambem com os partidos politicos. Congratulo-me com os cabos e chefes eleitorais. Hoje foi um grande dia para os argentinos."

MAIS ACCESSIVEIS OS DEMOCRATAS

BUENOS AIRES, 25 (R.) — As eleições argentinas, longamente aguardadas, foram levadas a cabo. Ambos os lados fizeram declarações expressando a confiança no resultado do pleito, se bem que os candidatos da União Democratica se tenham mostrado mais accessiveis e mais dispostos a falar do que os trabalhistas.

Os resultados somente serão conhecidos após o carnaval, que termina oficialmente á meia noite do dia 5 de março, mas algumas previsões perfeitamente habeis deverão estar disponiveis antes daquela data.

NAZI-FASCISMO EM ELABORAÇÃO

LONDRES, 25 (R.) — O correspondente em Buenos Aires do orgão liberal News Chronicles, escrevendo sobre o pleito de ontem, diz:

"Isto aqui é nazi-fascismo em fase de elaboração."

O referido correspondente que chegou a Buenos Aires durante a campanha presidencial, acrescentou:

"No curto percurso que fiz do cais do porto ao meu hotel, encontrei pelotões da policia por toda parte, bem como pelotões com gazes asfixiantes numa das junções principais e outros sinais que me recordaram cenas que testemunhei na Alemanha de antes da guerra.

Minhas impressões foram em pouco confirmadas em consequencia das conversações que mantive com pessoas situadas em todos os setores da vida e mediante estudo cuidadoso da imprensa que no momento está gozando de liberdade limitada."

VOLTA O ESTADO DE SITIO

BUENOS AIRES, 25 (U.P.) — A' meia noite, entrou automaticamente em vigor o estado de sitio, que fôra suspenso por 48 horas, para as eleições.

Com isso, as tropas do exercito cessaram de patrulhar as ruas, cabendo novamente á policia o encargo de manutenção da ordem.

REPERCUSSAO MUNDIAL

BUENOS AIRES, 25 (U.P.) — La Prensa declara hoje que as eleições argentinas tiveram repercussão mundial porque a vida interna das nações deixou de ser de um interesse exclusivamente local. Ao mesmo tempo, destaca a elevada percentagem de votantes "apezar da campanha de intimidação, desmandos e tropelias que caracterizou o periodo pré-eleitoral."

La Nacion tambem faz identica apreciação e elogia o comportamento do exercito e demais forças armadas, para assegurar a ordem nas eleições.

El Mundo declara que "o povo se poz de pé e conseguiu manifestar-se finalmente."

FAÇA DE SEU FILHO um homem forte!

Para que seu filho cresça forte e sadio, é preciso fornecer-lhe os elementos necessários á perfeita constituição do organismo. Contendo fósforo, cálcio, arsênico, iôdo, tanino e vitaminas, Tônico Infantil refaz as energias e tonifica o organismo, aumentando-lhe a resistência.

Dê a seu filho Tônico Infantil, fórmula especial para crianças.

Tônico INFANTIL

PRODUTO RAUL LEITE

UMA INDÚSTRIA NACIONAL DE CONCEITO UNIVERSAL

AMIGOS DE AUGUSTO COMTE

Recebemos do coronel Vilaronga Fontenele:

"No dia 5 de Julho de 1945 foi fundada, no Rio de Janeiro, a "ASSOCIAÇÃO BRASILEIRA DOS AMIGOS DE AUGUSTO COMTE", tendo os respectivos Estatutos sido registados no Cartório do 2.º Oficio do Registo de Titulos e Documentos, para os efeitos do Art. 18 do Código Civil.

A "ASSOCIAÇAO", terá por objetivo:

I) — "Cooperarão para as despesas com a guarda e conservação do Apartamento de Augusto Comte, segundo os votos por êle formulados em seu testamento, e da casa onde se encontra o mesmo Apartamento, á rua Monsieur-le-Prince, 10 — já reconhecida e consagrada pelo Governo Francês como Monumento Histórico da Cidade de Paris";

II) — Auxiliar a aquisição e publicação de cartas inéditas do grande Reformador que possam ainda ser obtidas, e a reedição de suas obras e de sua correspondencia;

III) — Adquirir — desde que sua personalidade juridica seja reconhecida pela legislação francesa — as quotas ou ações disponiveis da Sociedade proprietaria da casa da rua Monsieur-le-Prince, 10."

Na lista dos socios fundadores dessa "Associação" constam 96 nomes, entre os quais figuram filosofos, cientistas, médicos, engenheiros, militares, funcionários publicos, técnicos, bachareis, estudantes e proletários.

São os seguintes os membros do Conselho Administrativo:

1 — Rubem Descartes de Garcia Paula, quimico-chefe de Divisão do Instituto Nacional de Tecnologia — Secretario da Associação. 2 — Professor Francisco Venancio Filho — do Instituto de Educação do Distrito Federal — Tesoureiro da Associação. 3 — Venancio de Figuerêdo Neiva, funcionário publico, sp. 4 — Dr. Jefferson Sensburg Vieira de Lemos, médico. 5 — Almirante Alfredo Bernard Colonia, Engenheiro Naval. 6 — dr. Otavio Murgel de Rezende, Promotor da Justiça Militar. 7 — Horacio Barbosa Carneiro, Funcionário público, sp. 8. — Augusto de Araujo Dória, Professor, Coronel do Exército, ref. N. Dr. João Francisco de Souza, Médico. 10 — dr. Ivan Monteiro de Barros Lins, Ministro do Tribunal de Contas do Distrito Federal. 11 — Henrique Benoit Azimères, Engenheiro Civil. 12 — Carlos Palhano de Jesus, Engenheiro Arquiteto. 13 — Jesus Soares Pereira, Funcionário do Conselho Federal de Comércio Exterior. 14 — Trajano B... de Barrêdo Campêlo, Funcionário do Banco do Brasil.

Quem se interessar pela finalidade da "Associação Brasileira dos Amigos de Augusto Comte", e dela queira ser sócio, deve pedir informações ao cidadão Mario Descartes G. Paula, Secretário, residente á rua Macedo Sobrinho, 63. Humaitá — Rio; ou ao cidadão Francisco Venancio Filho, Tesoureiro, residente á rua Senador Vergueiro, 5. — Rio.

Fica á disposição dos interessados o exemplar da "Associação Brasileira dos Amigos de Augusto Comte", ora em meu poder.

Recife, 28 de Homéro de 158 (22 de Fevereiro de 1946).

Coronel Vilaronga Fontenele, da reserva de 1.ª classe do Exército".

Residencia — rua André Melo, 83 — Estancia de Areias — Recife.

DESVIO DE DINHEIRO DO INSTITUTO, ETC.

(Conclusão da última página)

Depois do seu regresso ao Rio, o interventor Macedo Soares teve, sabado, o seu primeiro contacto com a comissão executiva do P.S.D. A reunião politica foi realizada nos Campos Eliseos e a ela estiveram presentes os srs. Mario Tavares, presidente daquela agremiação, Cesar Vergueiro, Rodrigues Alves Sobrinho, Sampaio Vidal e muitos outros leaders pessedistas.

A reunião foi convocada pelo proprio interventor e teve como objetivo o estabelecimento de bases para estreita colaboração entre o governo e o P.S.D., numa perfeita identidade de orientação, que deverá ser seguida pela administração do Estado.

Terminada a reunião, a secretaria do governo forneceu á imprensa a seguinte nota:

"Reunidos nos Campos Eliseos, o interventor federal e os membros da comissão executiva do P.S.D. resolveram em perfeita e leal cooperação trabalhar pela grandeza de São Paulo e do Brasil."

O SR. VALADARES SERA' CANDIDATO

BELO HORIZONTE, 25 (Meridional) — Consta nas rodas politicas da cidade que o sr. Benedito Valadares será candidato do P.S.D. ao governo do Estado nas proximas eleições.

Adianta-se, por outro lado, que Joscelino Kubitschek, ex-prefeito de Belo Horizonte, reune grandes possibilidades de ser candidato das forças majoritarias.

Fala-se ainda em Sandoval Azevedo e diz-se que é candidato ao mesmo posto o sr. Melo Viana.

CRISE EM TORNO DA PRESIDENCIA DO I.A.A.

RIO, 25 (Meridional) — Informa um matutino que está criada uma crise em torno da presidencia do Instituto do Assucar e do Alcool. O sr. Barbosa Lima Sobrinho desejaria permanecer no instituto, mas já se conforma em permanecer ali até maio proximo. E' candidato ao referido cargo o sr. Ismar de Góis Monteiro, eleito senador por Alagoas, o qual, segundo o matutino, seria substituido pelo seu irmão general Góis Monteiro, que desejaria candidatar-se á senatoria pelo seu Estado.

Informa ainda o mesmo matutino que Ismar de Góis Monteiro desejaria assumir a presidencia do instituto, imediatamente, mas o sr. Barbosa Lima Sobrinho colocou a questão nos seguintes termos: ou fica no instituto até maio ou renuncia á cadeira de deputado e á candidatura a governador de Pernambuco, retirando-se das atividades politicas.

O P.T.B. QUER ONZE PREFEITURAS

S. PAULO, 25 (Meridional) — O Partido Trabalhista Brasileiro quer 11 prefeituras. O diretorio regional desta entidade visitou o interventor Macedo Soares, fazendo a exigencia. Entre aquelas prefeituras estão incluidas a da capital e a de Campinas.

O interventor vai submeter o caso ao presidente da Republica.

O que a mulher previdente traz na bolsa!..

Não se esqueça de Guaraina, o comprimido de fórmula perfeita, que em poucos minutos faz cessar qualquer dor, inclusive as peculiares ás senhoras.

GUARAINA
NÃO ATACA O CORAÇÃO

PRODUTO RAUL LEITE

UMA INDÚSTRIA NACIONAL DE CONCEITO UNIVERSAL

A Debilidade SEXUAL e o seu Tratamento moderno

Brown Sequard, já em 1891, agitou o mundo médico entusiasmado com o seu exemplo pessoal, afirmando sentir nova mocidade, resultante da ingestão de substâncias hormônicas masculinas. Foi precisamente baseado nessa grande descoberta que se chegou á realização de uma fórmula de grande alcance médico social, cujo nome é PANSEXOL.

Um tônico estimulante, indicado em todos os casos onde se faz sentir a diminuição parcial ou geral das reservas do organismo, com especial referência aos orgãos da sexualidade, aos quais reanima, dando-lhes nova vida e vigôr.

PANSEXOL existe uma fórmula para cada sexo Masculino e Feminino Encontra-se á venda em todas as Drogarias e Farmácias

Fórmula do Prof. AUSTREGÉSILO
Distribuidores: L. C. & Selva
Rua da Imperatriz, n.º 181 - 1.º
RECIFE - PERNAMBUCO

CASA DE SAÚDE SANTA ...

Sob a direção do PROF. ROMERO MARQUES e DRS. ALBERTO CAMPOS e SYLVIO MARQUES

Instalações completas para alta cirurgia

Diarias de Cr$ 20,00 a Cr$ 50,00

Rua Benfica, 240 — Telef. 28067

Olhe a vida com bons olhos...
Colirio
MOURA BRASIL

ILEGÍVEL

Gilberto Amado entre Gilberto Freyre e o redator do DIARIO

O ESCRITOR GILBERTO AMADO EM TRANSITO PELO RECIFE

«AQUI SE FORMOU O MEU ESPIRITO E AQUI FOI ONDE PRIMEIRO VIBROU MEU CORAÇAO NAS GRANDES CAUSAS DA VIDA»

Referencia ao DIARIO DE PERNAMBUCO onde iniciou a sua vida de escritor – Reviu as casas onde morou quando estudante – Visita ao Santa Isabel – "Get-together" na residencia do advogado Antiogenes Chaves

Passageiro do **Wild Rover**, mixto norte-americano, transitou, ontem, pelo Recife, o embaixador Gilberto Amado, que se destina ao Canadá, com breve estagio nos Estados Unidos. Segue em missão do governo brasileiro, com atuação oficial no Conselho Administrativo da Repartição Internacional do Trabalho, sediado em Montreal.

Durante sua curta permanencia no Recife, o embaixador Gilberto Amado recebeu manifestações de simpatia de amigos e admiradores.

"Em adição ás atividades funcionais, naturalmente que espero fazer conhecido o que no Brasil se tem feito para as realizações do espirito nos ultimos tempos", disse o embaixador Gilberto Amado a esta reportagem, na residencia do advogado Antiogenes Chaves, durante um "get together" que reunia os escritores Gilberto Freyre e Silvio Rabelo, professor Alfredo Freyre, capitão aviador Phidias Piá de Assis Tavora e artista Benicio Tavares Dias. "Mas não vamos falar de minha missão; prefiro falar de Pernambuco que revejo depois de longos anos de ausencia. Aqui se formou o meu espirito e aqui foi onde primeiro vibrou meu coração nas grandes causas da vida. Era meu empenho ao voltar da Europa, há poucos meses, estacionar uns noventa dias no Recife, para recompor na imaginação o cenario onde se passaram os primeiros anos de minha mocidade, reler os artigos do DIARIO DE PERNAMBUCO, onde iniciei minha vida de escritor; copiar ou fazer copiar aqueles artigos que pudessem ajuntar á compreensão ou esclarecimento do estado de espirito e da atmosfera da época. Infelizmente não foi possivel por ter sido mandado pelo governo no desempenho dessa missão que me leva aos Estados Unidos e ao Canadá.

CIDADE ANADIOMENICA

"Mas, as horas que passei aqui foram das mais estimulantes e renovadoras. **Revi a cidade anadiomenica surgindo das aguas com seu esplendor antigo.**

Fui ver as casas onde morei quando estudantes, **as republicas**, onde, com tantos companheiros, vivi aquelas horas academicas que tanto prestigio adquire no recuo do tempo — como a primavera evocada no outono da vida".

Houve duas pausas na sequencia dos dois periodos acima; a primeira com referencia á palavra "anadiomenica" que soletra vagarosamente entre goles de "whisky and soda" e quando da chave de ouro que é a imagem da "primavera evocada no outono da vida". O embaixador Gilberto Amado ainda conserva uns resquicios de grandiloquencia oratoria no que diz, e suas frases, as mais corriqueiras, são sempre bem ditas, mesmo que sejam empoladas. Um homem que cultiva a arte de falar bem capaz de fazer as honras da casa num banquete de estudantes. Mas, com todo o seu ar 1900 no que se reporta á intelligencia e sua sensualidade meridional pelas belas mulheres, belas paisagens, belos ambientes e jantares detalhadamente condimentados, ele ainda é uma das melhores contribuições das nossas letras, em volume e especie.

Não é sem razão que ele nos diz: "Nunca seria o inocente que escreve romances por escrevê-los, sem sentir em mim a tendencia para isso e sem me ter preparado completamente para o mister". Não se conforma, em absoluto com a critica aos seus dois ultimos romances e acusa, sem qualquer cautela, de iletrados os contemporaneos que viram nos seus romances a versão cabocla do mais decadente dannunzianismo. E diz textualmente: "Recuso aceitar o julgamento dos criticos apressados sobre **Inocentes e Culpados e Os Interesses da Companhia.**

ESCREVE PARA QUEM SABE LER

Tanto que já cogita a publicação de novo romance para dentro de breves dias pela José Olimpio. O novo livro chama-se **Mariquinhas Camacho** e esta disposição do embaixador continuar personagem de livraria revela, em parte, mais despreso pela opinião dos criticos que mesmo uma vocação nata para o romance, do intelectual para quem a ficção é uma especie de refugio sagrado. "Chamo a atenção para o **Mariquinhas Camacho** — afirma num rompante — de quantos nesta terra sabem ler e tenham sensibilidade artistica". Não escreve, portanto, para a critica, mas para os que sabem ler e têm sensibilidade. "Escrevo de boa fé, não procuro sucessos baratos"; o sucesso barato que ele não procura completa sua idéia de que, não escrevendo para os criticos tambem não escreve para o publico, o publico que vai ás livrarias e adquire volumes para encher as quotas de suas verbas. Escreve para **quem sabe ler**, algo intermediario entre o revisor de livros e o leitor inteligente das emendas.

"Estou realizando minha vida, não estou solicitando aplausos. Requereria para mim apenas o respeito que a minha vida e a minha probidade de escritor devem inspirar". Há a concluir dese ponto final a um periodo de entrevista que nenhuma consideração foi dada ao que no embaixador Gilberto Amado estava fóra do literario, quando da publicação daqueles dois romances.

DOIS AMIGOS

Logo ao chegar, abalou para Santo Antonio de Apipucos, "para abraçar o pensador e mestre das novas gerações, Gilberto Freyre, que não via há quase 10 anos. Visitei tambem o meu caro, Odilon Nestor, um amigo da mocidade". Relembra que seu primeiro artigo de critica foi sobre o "Juvenilia" daquele seu bom pal.

EVOCAÇÃO DE NABUCO

Levado por Gilberto Freyre deparou-se no velho Santa Isabel com uma roda de novos e velhos amigos, dentro e fóra do edificio. "Aquela visita e o encontro com os amigos me permitiram evocar meus tempos de estudante, rever incidentes caracteristicos e petulancias infantis de pretendido critico teatral; a presença de Joaquim Nabuco, trazendo os delegados da Pan-Americana de 1906 (entre os quais estava Elihu Root), exclamando com sua voz de prata, em belo e imortal discurso, as palavras de Monte Alverne: **E' tarde, é muito tarde.**

REGRESSO

"Parto com Pernambuco na visão, ansioso de voltar para completar nesta atmosfera o segundo volume de minhas memórias, intitulado: "Recife". O primeiro volume, que estará com o editor dentro de poucos dias se chamará "Itapuranga".

SECRETARIA DA SEGURANÇA PUBLICA DE PERNAMBUCO

O **Correio da Manhã** publica o seguinte telegrama do Recife:

"RECIFE, 23 (Asp.) — O interventor federal recebeu um telegrama do ministro da Guerra, pondo á sua disposição um major do Exercito, que exerceria as funções de comandante da Policia e de secretario da Segurança. O interventor interpelou o coronel Viriato, atual titular, que disse nada saber sobre o caso. O chefe do governo estadual telegrafou, então ao ministro da Guerra, que respondeu ignorar o motivo da substituição.

O coronel Viriato Medeiros, por sua vez, comunicou-se com o general Dutra, enquanto, o interventor dirigia-se á bancada pernambucana, ameaçando pedir demissão. O problema, entretanto, parece que ficou resolvido satisfatoriamente, permanecendo o coronel Viriato Medeiros como secretario da Segurança."

Pede a extinção das "joias"

RIO, 25 (Meridional) — O Sindicato dos Trabalhadores nas Industrias de Energia Eletrica e Produção de Gaz no Rio, pleiteou junto ao Ministerio do Trabalho a extinção do pagamento de "joias", exigidas pelas instituições de previdencia a que estão filiados os seus associados.

Casas para os trabalhadores

RIO, 25 (Meridional) — O sr. Hilton Santos, novo presidente do Instituto dos Empregados nos Transportes de Cargas, declarou á imprensa que pretende, de acôrdo com o programa do presidente Dutra, incentivar a assistencia medica e, principalmente, intensificar a campanha em prol da construção de casas para os trabalhadores.

Movimentam-se professores e alunos pela federalização da Faculdade de Medicina

O senador Novaes Filho será o interprete junto ao governo da Republica

Toma impulso, cada vez maior neste Estado, o movimento que professores e estudantes da Faculdade de Medicina á frente a Sociedade Academica de Medicina, a Sociedade de Internos dos Hospitais de Recife, o Diretorio Academico de Medicina e Cursos Anexos de Odontologia e Farmacia, realizam.

Neste sentido, já diversos telegramas foram expedidos ao exmo. sr. ministro da Educação pelas Sociedade de Internos e Sociedade Academica de Medicina.

Ontem estiveram em visita ao sr. Novaes Filho, os professores Artur Coutinho, Nelson Chaves, Costa Carvalho e Monteiro de Morais, os quais expuseram ao mesmo a situação precaria da Faculdade e o plano traçado para levar avante o movimento pró federalização da mesma. Manifestaram ainda o desejo, que o sr. Novaes Filho, intercedesse junto ás autoridades competentes, e ressaltasse a necessidade desta medida.

Em companhia dos referidos professores, estiveram tambem com o sr. Novaes Filho, os dd. Alexandre Medicis da Silveira, Clelio de Lemos e Newton Teixeira Lopes, presidentes das Sociedade de Internos dos Hospitais de Recife, Sociedade Academica de Medicina e Diretorio Academico de Medicina e Cursos Anexos de Odontologia e Farmacia e o acad. Paulo Gonçalves de Medeiros, que em nome de suas respectivas entidades, orgãos representativos da classe medico-academica de Pernambuco, e devidamente autorizados pelas mesmas, informaram o sr. Novaes Filho, que se tratava de um movimento em conjunto entre professores e alunos, e que aproveitavam o ensejo, para lancer um apelo ao mesmo, na qualidade de representante do novo de Pernambuco na Constituinte, com o dever de zelar e bater-se pelos interesses do nosso Estado, e diante do grande prestigio que desfruta no momento, no cenario nacional, para que fosse o interprete junto ao governo da Republica, desta aspiração da classe, e que insti-maveis vantagens traria para Pernambuco.

O sr. Novaes Filho, prontificou-se a falar sobre o assunto, tanto com o sr. ministro da Educação, como tambem com o presidente da Republica, gen. Eurico Dutra, prometendo ainda tudo fazer para ver concretizado este desejo dos que ensinam, e dos que estudam, na Faculdade de Medicina do Recife.

Licor de Cacau Xavier

O LOMBRIGUEIRO DE CONFIANÇA

"Alagoas é, no Nordeste, o Estado que oferece, hoje, condições naturais mais propicias á produção agricola"

DIZ A ESTE JORNAL O AGRONOMO JOSÉ CLOVIS DE ANDRADE, QUE VAI ASSUMIR A CHEFIA DA SECÇÃO DE FOMENTO AGRICOLA DO VIZINHO ESTADO

Seguiu, ontem, via aerea, para a capital alagoana o agronomo José Clóvis de Andrade, afim de assumir a chefia da Secção de Fomento Agricola do ministerio da Agricultura, em regime de acôrdo, com o governo do Estado. Esse posto era ocupado na administração passada pelo agronomo Lauro Montenegro, hoje integrando a representação alagoana na Assembléia Constituinte.

O sr. José Clovis de Andrade já atuou em 1943 durante a gestão Lauro Montenegro como auxiliar técnico da Secção de Fomento Agricola daquele Estado. O novo posto vai descolocá-lo do presente cargo que exercia na Estação Experimental de Itapirema, em Goiana, neste Estado, sob a direção do agronomo Otavio Gomes.

ZONA DO SAO FRANCISCO

"Procurarei auxiliar a lavoura do Estado no tocante a maquinas agrarias sementes e meios de combater as pragas e as doenças das plantas mais em cultivo no Estado" — disse o agronomo José Clóvis a esta reportagem ao lhe solicitarmos uma entrevista sobre seu programa de ação.

Adiantou-nos: "Na região do São Francisco é preciso dispensar particular cuidado á cultura do arroz, onde a produção já se faz regularmente, podendo ser intensificada e elevada nas suas quotas atuais de produção. Na zona do sertão o algodão precisa ser cuidado com mais interesse, afim de satisfazer as necessidades de consumo local e oferecer algum volume para intercambio inter-estadual.

MILHO E FEIJAO

"Quanto aos generos alimenticios no que se refere ao milho e feijão, é claro que se precisa auxiliar o lavrador para que Alagoas forneça o volume necessario a si e aos Estados vizinhos, visto que as condições local são bastante favoraveis áquelas culturas.

"Na zona canavieira daremos atenção principalmente ao problema de variedades substituindo as atuais por outras de maior rendimento agricola e industrial, bem como resistentes á doença do mosaico.

MECANIZAÇAO

"Na parte de mecanização daremos atenção á distribuição de arados, grades e semeade as aos lavradores que tenham tratos de terra adaptaveis á sua utilização. Enfim, faremos o possivel para colocar a lavoura de Alagoas em posição de igualdade á dos Estados mais adiantados, convindo lembrar que no nordeste é Alagoas o Estado que oferece, hoje, condições naturais propicias á produção agricola não só devido aos seus numerosos rios, volumosos e perenes, formando vales proprios á lavoura como as de cana e arroz, mas, tambem, dada a riqueza organico-mineral de suas terras geralmente profundas em certos municipios e com topografia não muito adiantada.

INTERCAMBIO

"Esse conjunto de propriedades das teras daquele Estado e que o tornam propicio á uma variada produção agricola.

"Daremos toda a boa vontade para um franco intercambio entre a Secção de Fomento e a lavoura do Estado, de modo que, dessa conjugação de esforços resulte algo em beneficio da economia alagoana".

IOFOSCAL

O fortificante indicado para as crianças em idade escolar

Sentados, da esquerda para a direita, snr Ernani Lima, presidente do Aéro Clube da Paraíba, tenente Neiva de Figueiredo, aspirante Netto e o diretor técnico do Clube, snr. Walter Rabelo Pessoa da Costa. De pé: a "Turma Assis Chateaubriand" e o nosso representante. Abaixo, grupo feito após as provas, em frente ao "Paulistinha" doado pela Campanha Nacional de Aviação

Brevetada a 5.a turma pela "Escola de Pilotagem Assis Chateaubriand"

A SOLENIDADE REALIZOU-SE DOMINGO EM JOÃO PESSÔA – TELEGRAMA AO DIRETOR DOS "DIARIOS ASSOCIADOS"

No domingo, 24, realizou-se, em João Pessoa, o exame de mais uma turma de alunos do Aero Clube da Paraiba. Trata-se da 5ª. Turma brevetada pela Escola de Pilotagem **Assis Chateaubriand**, que ali funciona.

Ao ato, estiveram presentes diretores do Clube, familias, representantes da imprensa local, o envido do DIARIO e inumeras pessoas, que acorreram ao campo da Imbiribeira para assistir á solenidade.

Os exames foram procedidos pelos primeiro tenente aviador Clovis Neiva de Figueiredo e aspirante a oficial aviador Antonio Guerra Neto, designados pelo comando da 2ª. Zona Aerea para constituirem a banca examinadora.

Em homenagem ao diretor dos **Diarios Associados**, a diretoria do Aero Clube da Paraiba resolveu dar á turma brevetada o nome do jornalista Assis Chateaubriand.

São os seguintes os alunos concluintes do curso de pilotagem: Jim Humberto Cantisani, Adalberto Ribeiro Filho, Dalvaci Mota Gondim, Djalma Veloso Toscano de Brito e Ozildo Camara de Mesquita.

Em avião da F.A.B., chegaram ás 12 e 25, no campo da Imbiribeira, os componentes da banca examinadora, tenente Neiva de Figueiredo e aspirante Neto. No local, achavam-se os diretores do Clube, alunos e pessoas convidadas, seguindo-se um almoço no restaurant **Lido**, oferecido pelo Clube aos examinadores e ao representante do DIARIO. Logo depois tiveram inicio as provas, que foram coroadas de exito, sendo aprovados os concorrentes. **Após as provas**, senhoritas pertencentes ao quadro social do Clube serviram um **lunch aos presentes**.

Em palestra com o **reporter** do DIARIO, durante uma visita ás instalações do Aero Clube, o presidente sr. Ernani Stepple Lima, referiu-se ao desenvolvimento da aviação civil, na Paraíba. Referindo-se ás condições em que se encontra o Aero Clube, disse-nos que a situação do Clube **é** precaria, apezar dos esforços que a atual diretoria tem desenvolvido na recuperação dos aviões e na sua manutenção, bem como na construção e aparelhamento do **hangar** e seus pertences.

— "Estavamos reduzidos a um unico avião em condições de voar quando, ha pouco, recebemos um **Paulistinha**, doado pela Campanha Nacional de Aviação, através dos esforços do dr. Assis Chateaubriand que, desde que tomou conhecimento das condições do nosso Aero Clube, muito se tem interessado em melhora-lo.

Estamos precisando de uma oficina para recuperação dos aviões e vamos recorrer ao diretor dos **Diarios Associados**. Nesse sentido, já lhe enviamos fotografias das instalações atuais e do prolongamento do **hangar**, que estamos fazendo aos poucos, bem como uma lista de tudo o que precisamos, afim de que não pereça a obra aqui iniciada e que tem contado com o seu apoio decidido."

Encerrando as solenidades do dia, foi passado um telegrama ao jornalista Assis Chateaubriand e á noite, na séde social do Clube, foi oferecido um jantar aos concluintes da "Turma Assis Chateaubriand".

— Foi o seguinte o telegrama enviado ao diretor dos **Diarios Associados**:

"Levamos seu conhecimento que nesta data realizaram-se exames turma cinco pilotos tendo como patrono essa figura impar do jornalismo brasileiro que é v.s. — Saudações. (a) **J. Ernani Stepple Lima**, — presidente Aero Clube da Paraiba."

Representará o Brasil no Combined Food Board

RIO 25 (Meridional) — Foi assinado um decreto designando o sr. Max Rothford, delegado do Instituto do Cacau em New York como delegado do Brasil ás reuniões do Combined Food Board a se realizarem em Londres, sem onus para os cofres publicos.

DO PADRE FELIX BARRETO AO INTERVENTOR JOSÉ DOMINGUES

O padre Felix Barreto, presidente do diretorio local da U. D. N. dirigiu ao interventor sr. José Domingues o seguinte telegrama:

"Acuso o telegrama de v. excia. Peço, todavia, permissão para um ligeiro reparo: não descobri nas suas palavras nenhuma intenção de aceitar a indicação de nomes da UDN para prefeitos do interior. Seria infantilidade nossa termos pretensão a semelhantes cargos, quando sabemos que v. excia. é homem de partido e governará com seu partido. Entretanto, como pernambucano e presidente duma organização partidaria de grande força eleitoral no Estado, deve zelar pelos interesses dos nossos correligionarios no interior, procurando evitar a repetição de fatos detestaveis ocorridos durante a ultima campanha sob a responsabilidade, quase sempre, de muitos desses prefeitos agora readmitidos. E' preferivel prevenir do que punir. Varios prefeitos reconduzidos não merecem confiança. São homens arbitrarios, caindo sobre alguns graves acusações de violencias praticadas no acêso da campanha. Estamos prontos a aplaudir e louvar os atos de v. excia, quando sem pratidarismos; mas continuaremos vigilantes reclamando o que nos parecer injusto ou perigoso á boa harmonia do povo pernambucano. O passado politico de alguns desses prefeitos é uma ameaça continua á ordem e á tranquilidade dos municipios. Para premiar os bons serviços prestados nas ultimas eleições não faltarão meios ao PSD, sem que precise levar ás populações do interior pavores e sobressaltos. A indicação de v. excia. de nomes de ilustres pernambucanos para o Conselho Administrativo é um gesto elegante de sua parte, proclamando desse modo, o real valor daqueles nomes que, certamente, darão brilho ao seu governo e prestarão real serviço ao nosso Estado. A vigilia da UDN, a que alude v. excia, é necessaria ao regime democratico a fim de esclarecer o publico sobre atos administrativos, reclamando ou protestando quando fôr preciso, aplaudindo e exaltando quando merecedores. A vigilia continua da UDN será a melhor colaboração que poderemos oferecer ao seu governo que, desejamos, seja otimo, sanando essas irregularidades impostas pela politica. Cordiais saudações. — **Padre Felix Barreto.**"

3 O BANHO INTERNO! - com um agradavel e refrescante copo "dagua urodonalisada"

Defenda-se contra os calores do verao, tomando um simples e bom copo "dagua urodonalisada", isto é, despejando uma colherinha de Urodonal, num copo dagua gelado ou não. Urodonal possue propriedades diureticas e refrescantes que limpam o organismo internamente, livrando os rins, o figado e o estomago desses embaraços tão comuns nos dias muito quentes!

Urodonal estimula o trabalho dos rins, elimina o ácido úrico e evita o abuso dos liquidos gelados. A transpiração excessiva, brotoejas, coceiras e outras manifestações da pele, desaparecem rapidamente, graças ao URODONAL a ducha refrescante que garante uma saude invejavel no verão!

Tome URODONAL e viva contente!

HOMENAGENS AO DEPUTADO GILBERTO FREYRE — O deputado Gilberto Freyre foi homenageado, sabado, pela "Cia. Iracema de Alencar", com a apresentação da peça "Casanova", de autoria do teatrologo Silvino Lopes. Uma assistencia numerosa superlotou o teatro, apoiando a homenagem ao deputado da U.D.N. O jornalista Herculio Celso saudou o homenageado, que, de seu camarote, foi demoradamente aplaudido pela assistencia. Outra homenagem será prestada a Gilberto Freyre, quinta-feira, por elementos de todas as classes sociais do Recife. Será um churasco, que terá lugar no antigo Clube de Tenis, na Boa-Viagem. O churrascos será presidido pelo industrial Joaquim Bandeira de Melo que dirá algumas palavras ao homenageado. Em nome do povo recifense falará o dr. Corrêa Lima e em nome dos estudantes o academico Brito Alves. As listas de adesão, podem ser encontradas na sede da U.D.N., ... "Jornal Pequeno", DIARIO DE PERNAMBUCO, escritorio dos advogados Antiogenes Chaves e Carlos Duarte e no escritorio da Usina Salgado. — Na gravura aparece Gilberto Freyre quando aplaudia a peça de Silvino Lopes

ILEGÍVEL

MUTILADO

DIARIO DE PERNAMBUCO
FUNDADO EM 1825 — Diretor: ANIBAL FERNANDES —
Orgão dos "Diarios Associados"
Redação e administração: Praça da Independencia — Recife — Sucursais: Serviço de Imprensa Ltda., rua 7 de Abril, 341, São Paulo. Serviço de Imprensa Ltda., Ed. Odeon (sala 802) — Rio de Janeiro, Maceió, Alagôas, rua Senador Mendonça, 18 — 1.º and.; João Pessoa, Paraiba, avenida João Machado, 1076; Natal, Rio Grande do Norte, avenida Rio Branco, 519

Serviço estrangeiro do Chicago Daily News e United Press, Reuter, International News Service e British News Service; correspondentes especiais em Londres, Paris e Roma. Serviço nacional da Agentia Meridional (exclusivo)

A correspondencia de ordem comercial deve ser endereçada ao gerente do DIARIO DE PERNAMBUCO. Para anuncios procure o Dep. de Publicidade. TELEFONES: Redação, 6.659; Gerencia, 6.027. Assinaturas: No país: Ano, Cr$ 120,00; Semestre, Cr$ 65,00. No exterior: Ano, Cr$ 250,00; Semestre, Cr$ 130,00. Pagamento adiantado. Cobrador autorizado: JOSE' FLORIO

TERÇA-FEIRA, 26 DE FEVEREIRO DE 1946

A campanha da aviação

A campanha Nacional de Aviação reiniciará esta semana suas atividades, entregando á juventude brasileira mais nove aviões.

Na reunião de hoje, no Rio de Janeiro, nada menos de 4 aparelhos serão destinados á mocidade de Uberlandia, Alto Taquarí, Volta Redonda e Itututaba. Assim, sob os melhores auspicios, a Campanha retoma o seu antigo programa, que conseguiu crear no Brasil o que nos faltava: uma mentalidade aeronautica.

O objetivo da Campanha é espalhar por todo o paiz, sem nenhum espirito bairrista, campos de treinamento, facilitando a aviação civil e comercial, e ao mesmo tempo formando reservas da Força Aerea Brasileira.

Tendo em vista que o futuro do Brasil está na aviação; e que só a aviação é capaz de unir um paiz de tão vasto territorio, a Campanha conta com o apoio do ministro da Aeronautica, que a prestigiará com o mesmo entusiasmo e devotamento com que o fez o ex-ministro Salgado Filho.

O que se conseguiu em Pernambuco, em materia de aviação civil, resultou, grande parte, da propaganda em torno da Campanha, despertando na mocidade do Recife e dos municipios do interior o maior interesse. Daqui já têm partido varios pilotos, não só para o corpo de reserva da FAB, mas tambem para a aviação comercial. O mesmo está acontecendo nos outros Estados, como o Ceará, a Paraíba e o Rio Grande do Norte.

Faz-se preciso que as municipalidades, com o apoio do Estado, construam os seus campos de aviação, na certeza de que muito em breve a aviação particular tome maior crescimento e não tarde que o avião se vulgarize como o automovel.

A primeira etapa a vencer foi o receio do perigo. Está provado que a aviação não corre maior risco do que o automobilismo. A percentagem de acidentes, no Brasil e no estrangeiro, é a mais baixa possivel.

Os Estados Unidos são um exemplo disso. Aviões de todos os tipos cortam os céus americanos, em todas as direções. As menores cidades dispõem de seus excelentes campos de aterrissagem. Vai-se hoje, de avião, nos Estados Unidos, de um canto para outro, como se toma um bonde ou um omnibus.

No Brasil se terá de fazer o mesmo. O desenvolvimento que a aviação comercial alcançou nestes ultimos dez anos foi enorme. Desde que, com as facilidades do após guerra, se barateiem os aparelhos, se torne mais accessivel o preço das passagens, se construam mais campos em toda a parte, maiores serão as perspectivas para o transporte aereo. Não demorará que os proprietarios de fabricas e usinas utilizem de preferencia o avião, antes que qualquer outro veiculo. Melhor que o automovel, nas pessimas estradas de que dispomos, o avião individual atenderá mais depressa e com segurança ás necessidades do homem de negocios, que não pode perder tempo em estafantes viagens.

Ontem os paraibanos diplomaram mais um grupo de seus pilotos civis, prestando uma homenagem ao sr. Assis Chateaubriand, animador da Campanha. Estamos certos que não tardarão a sair do Aero Clube de João Pessoa outras turmas mais numerosas, bem como que o governo do vizinho Estado tudo fará por ampliar os recursos da prestigiosa instituição.

Esta não é mais a éra do automovel, que em muitos sentidos chega até a parecer um veiculo anacronico. Esta é a éra da energia atomica e da aviação, em toda a sua plenitude.

Os prefeitos do interior devem cuidar, com o maior carinho e zelo, pelos campos de aterrissagem, porque isso constitue um elemento de progresso de cada lugar. E' preciso que os prefeitos interessem as pessoas mais compenetradas de espirito publico e com capacidade de servir ao social e ao coletivo, para que cada celula municipal possa ter o seu Clube de Aviação, com que treinar a sua juventude.

Assim melhor serviremos ao Brasil, na paz e na guerra, porquê, suposto que a guerra não seja eliminada do mundo, a aviação será ainda a grande arma de amanhã, sem a qual nenhum paiz poderá subsistir.

A Campanha Nacional de Aviação, com Armando Trompowski, Salgado Filho, Assis Chateaubriand e outros, prossegue a sua grande jornada civica. O objetivo é dar cada vez mais aviões ao Brasil, através de todos os Estados e Municipios, sem nenhuma especie de preferencia, mas apenas com o fim de formar pilotos bem treinados e experimentados, desenvolver na juventude coragem e a vida esportiva, aumentar a reserva da aviação militar (uma guerra só se faz com abundantes reservas) e ao mesmo tempo abrir para os moços novas possibilidades, sabido quanto é bem remunerada a aviação comercial e quantas vantagens oferece a aviação militar.

Os Diarios Associados, que se orgulham de estar intimamente identificados com esse movimento, se congratulam com todos os brasileiros pelo reinicio das atividades da Campanha, esperando que para Pernambuco traga tambem novos estimulos.

Sentido da honra do Brasil

Austregesilo de ATHAYDE
(Para os "D. A.")

RIO — Nas declarações feitas pelo ministro João Neves á imprensa há uma passagem digna do seu espirito.

E' aquela em que afirma que o ideal é que irmana os povos e consolida as relações de amizade muito mais do que o empenho dos governos. E o ideal no caso das republicas americanas é a liberdade democrática.

Por faltar a esse ideal é que o governo argentino se desirmanou da coletividade das nações continentais e está hoje proscrito do seu amor.

* * *

No caso de Aunós, o Itamarati procedeu como devera. No fim poderemos ter feito um bom negocio, resolvendo com as mãos de Franco um problema que estava queimando as nossas.

Aunós não servia. E' um fascista que esteve comprometido numa trama contra o Brasil e não seria humano que o admitissemos na nossa intimidade, dizendo com cerimonia diplomática: **Seja benvindo. Entre e queime a nossa casa...**

* * *

A solidariedade com os Estados Unidos é a nossa tradição; e um povo que vai pelos seus caminhos tradicionais, em companhia da inteligencia dos seus maiores, vai sempre bem.

Errado seria mudarmos de estrada para meter-nos pelas aventuras de uma politica que, em ultima análise, será contraria a todos os nossos interesses.

A politica externa do Brasil é alguma coisa de sério. Um produto da meditação e da sagacidade de dez gerações.

A súmula dessa politica é a unidade pan-americana, de que somos uma das grandes expressões. O Itamarati está certo e é uma alegria reconhecer que naquela casa não desapareceu o sentido profundo da honra e do interesse deste país.

A ocupação russa nos países do Oriente Europeu

ASSIS CHATEAUBRIAND

LONDRES, janeiro — O que os russos, por força de ocupação temporaria dos paises, que foram forçados a fazer a guerra ao lado do Eixo, estão perpetrando agora na Europa, enche de apreensão os circulos politicos britanicos. Dessas apreensões participam tanto os meios conservadores como os socialistas. E' de tal modo agressivo, como orientação e metodos nazistas, o esforço slavo para desnacionalizar e explorar os paises ocupados, que não se atina bem aqui, qual dos dominadores será pior: se o nazista que se foi ou o russo que veio substituí-lo.

Do que não tem duvida, entretanto, o irredutivel liberal britanico é que os ideais pelos quais o Reino Unido e seus dominios se bateram e dos quais o armisticio parecia anunciar a vitoria, estão, pelo menos momentaneamente, em prenuncio na superficie de varias nações do continente. Os acontecimentos que se desenrolam na Europa central e balkanica, bastam afim-de se poder evidenciar o trágico fracasso das lindas concepções de **self government** em que Churchill, Attlee e Eden concentravam as esperanças dos Estados oprimidos. A presença do russo (que era até 1941 um aliado de Hitler, um espectador desdenhoso das misérias praticadas pelo Nacional-Socialismo) na coligação dos países democráticos lhes garantiria mais tarde o lugar privilegiado, que hoje eles desfrutam na Europa. Senhor, praticamente, de regiões consideraveis do velho mundo as intervenções dos slavos se caracterizam pelos processos negativos dos principios que levaram as Nações Unidas á guerra. Em vez de estimularem a reposição dos niveis de vida autonoma, no seio das vitimas do fascismo e do nazismo, os comunistas os absorvem, seja no terreno econômico, seja no terreno politico.

Não se fala mais na Bulgaria, na Rumania, na Hungria, na Iugoslavia, na Austria, em termos de esquerda ou de direita, senão de russificação **tout-court**. Perderam estas palavras, naqueles paises, sua expressão ideológica, porque não se vive mais neles para a liberdade, em linhas de soberania e de independencia. A ocupação alemã e a ocupação russa não são termos diferentes, para que se morra sob uma e se prospere e seja feliz sob a outra. Ambas põem em contribuição para subjugar o estrangeiro o mesmo sistema atroz de exploração do vencido pelo vencedor, ou do aliado mais fraco pelo mais forte. A palavra cooperação não foi banida, porque nunca existiu, no dicionario de Moscou, entre russos e vencidos. Meios de produção, produção mesma, requisitam-se o mais que se pode, em beneficio dos ocupantes, que vieram tomar o lugar dos nazistas. Quem na Inglaterra, nos anos de 39-40 e 41 pensava que uma luta, para esmagar o totalitarismo germanico acabaria por entronizar o totalitarismo vermelho, com o ocaso desse liberalismo que, numa Grã-Bretanha mesmo socialista, é a nota tônica do carater anglo-saxão?

Assim, por toda parte, na Europa e no Reino Unido, mais do que alhures, se constata o pavor de que os aliados ocidentais retirem os remanescentes das tropas que ainda têm na Italia, na Grecia, na Iugoslavia e na Bulgaria.

Há diversas razões que justificam esse susto; porém a fundamental é o medo da Russia ficar sozinha e impôr a sua vontade e os seus interesses ás nações que ela passou a dominar com o latego do carrasco no lugar da cruz gamada do nazista.

Antes de sair do Brasil tive oportunidade de descrever, nos **Diarios Associados**, o que se passa na Hungria. Obrigaram os sovieticos os hungaros a assinarem com eles um tratado pondo 55 por cento das industrias locais debaixo do controle russo. Os campos de petroleo de Lispe, nenhum mais tem direção ou técnicos nacionais. Estão todos sob a supervisão da autoridade russa. A Hungria quase desconhece o que se faz do seu petroleo e das suas refinarias. Outro tanto acontece com as companhias de petroleo de Zistardorf, na Austria. Todos os funcionarios e engenheiros austriacos foram sumariamente substituidos e seus postos ocupados por equivalentes sovieticos. Zistardorf não é apenas um negocio austriaco, senão tambem de outros proprietarios estrangeiros, inclusive companhias inglesas e americanas que, antes do Anschluss, haviam participado das explorações petroliferas da Austria.

O petroleo extraido dos poços austriacos nem uma gota vai para suprir as necessidades domesticas. Saem 1.800 toneladas diarias, que os sovieticos utilizam para o proprio consumo, inclusive da sua marinha de guerra, no Báltico, e para as trocas de carvão com a Tchecoslovaquia.

Agora chegam noticias aqui a Londres de que 30.000 hectares de terras da Baixa Austria, que são das mais ricas do país, foram requisitadas para nelas se incrementarem culturas que o Soviet reputa indispensaveis para a alimentação dos seus exércitos. Teme-se que o governo russo organize na Baixa Austria suas granjas estatais, que não passam de focos de atividades da propaganda comunista; e sem sombra de rendimento que a iniciativa individual é capaz de tirar da terra.

Murmura-se nesta ilha que os russos já entregaram a um soviet de operarios e empregados as usinas de aço Boehler como começo de comunização do país. O governo austriaco não foi ouvido acerca da sovietização das usinas Boehler.

Não conta por nada a governo austriaco, a-fim-de de contrariar qualquer determinação do alto comando russo, acerca dos negocios da sua economia. Na Austria o que é soberana é a vontade dos novos ocupantes. Dentro do conceito de exército de ocupação o alto comando sovietico não respeita melindres nem interesses da população ocupada. Todo o poder e toda a autoridade pertencem neste momento, na Austria, ao chefe militar que ali representa o soviet de Moscou. Este soviet não se limita a desconhecer os interesses mais vitais da população autoctone, senão tambem de ingleses, americanos, franceses, que ali colocaram os seus capitais. O que os russos estão praticando no Oriente europeu e nos Balkans constitue um pano de amostra para os brasileiros que levam a martelar todos os dias a nossa paciencia com a superioridade da politica sovietica sobre a dos paises democráticos do Ocidente. Quem quiser alienar a sua soberania que ponha russo na sua zona.

Conciliação das correntes

A formula apresentada pelo sr. Odilon Braga

RIO, 25 — O sr. Odilon Braga publicou, ontem, no "Correio da Manhã", sensacional artigo, que destacamos os seguintes trechos:

"Sejamos justos. Não devemos colocar o debate no terreno do repúdio á ditadura já derrubada. Evitemos suscitar a reação de recalques e ressentimentos, que se prendam á dignidade dos que timbram em ser coerentes. Somos coerentes combatendo o regime de 37, assim como o são aqueles que o defendem. Deixemo-lo, porém, no passado onde já se encontra. Cogitemos do presente. A conduta que nos cabe, uma vez que amamos a verdade, amamos a democracia e amamos o Brasil, é a de fortalecer politica e moralmente o presidente e a Assembléia, para que aquele não seja suspeitado de estar revivendo a ditadura, e para que esta não decaia no conceito da Nação e das Nações que nos observam. A Nação está cansada de Congressos subservientes, mas, por outro lado, recela o conflito dos dois órgãos que a representam.

Se de todo não fôr possivel a rápida promulgação de um ato institucional, pela maneira superiormente proposta pelos partidos em minoria, ato que deverá ser sancionado pelo presidente da Republica, que êste, pelo menos, consagre, por decreto, as leis institucionais, transitórias, dos governos anteriores, e que o submeta á aprovação da Assembléia Constituinte.

Essa fórmula que, em caráter pessoal, ouso propor, conciliaria, suponho, as correntes em divergência e fortaleceria moral e politicamente o presidente e a Assembléia, repercutindo de maneira favorável, não só na opinião do país, mas ainda na das nações cultas. Manteria, por outro lado, a unidade da Assembléia, fiel expressão da unidade nacional".

Unidades do Lloyd entre o Rio e Niteroi

RIO, 25 (Meridional) — Começaram a trafegar entre o Rio e Niterói as unidades do Lloyd, com o fim de auxiliar os transportes.

O Rio volta ao carnaval dos velhos tempos

RIO, 25 (Meridional) — A cidade está vivendo como nos velhos tempos do famoso carnaval carioca dos dias de Momo. Sábado, em diversas zonas foram realizadas batalhas de confeti e festas carnavalescas em quase todos os clubes.

Ontem tiveram lugar banhos de fantasias em varias praias, notando-se nas ruas até á madrugada, a presença de foliões empunhando cuicas, tamborins e outros instrumentos populares, recordando-se os carnavais passados, quando o Rio de Janeiro era considerado como local dum dos melhores carnavais do mundo.

A rainha de Momo chegou ontem, marcando grande sucesso. A cidade desde a tardinha movimenta-se para receber a rainha, tendo desfilado pela avenida Rio Branco varios blocos e cordões.

MARIO DE ANDRADE

Antonio CANDIDO
(Copyright dos "Diarios Associados")

SAO PAULO — Para encontrarmos, na literatura brasileira um morto da importancia de Mario de Andrade, é preciso remontar ao ano de 1908, á morte de Machado de Assis. Isso basta para exprimir a grandeza deste homem, de cuja morte se comemora neste mês o primeiro aniversario.

Tenho a impressão de que Mario de Andrade será um dos escritores mais estudados, comentados e debatidos na nossa futura historia literaria. E é possivel (assim aconteceu a Machado de Assis) que apenas trinta ou quarenta anos depois da sua morte consiga a posteridade traçar-lhe o perfil de maneira mais ou menos satisfatoria.

Com efeito, há muitos Mario de Andrade, além dos conhecidos, que se irão revelando aos poucos. Entre estes o Correspondente, o homem que escrevia cartas. A sua correspondencia encherá volumes e será porventura o maior monumento do genero, em lingua portuguesa; terá devotos fervorosos e apenas ela permitirá uma vista completa da sua obra e do seu espirito.

Para Mario de Andrade, escrever cartas era tarefa de tanta responsabilidade moral e literaria quanto escrever poemas ou estudos. Este madrugador, que dormia pouquissimo, tinha a religião da correspondencia, empregando nela a correção escrupulosa de um guarda-livros. Provavelmente, nunca deixou sem resposta um simples bilhete, e Deus sabe quantos recebia. E' que possuia da inteligencia uma concepção ao mesmo tempo muito alta e muito simples. Concebia-se como um nobre instrumento de revelar a beleza e servir o proximo, mas, condicionada por técnicas pacientes e habilidosas, desde o respeito aos surtos de inspirações ao uso dos ficharios; desde o acatamento á voz interior até a pontualidade. Numa palavra, esse grande artista era um artifice cuidadoso e esmerado.

Se um jovem dos confins do Piauí lhe escrevesse, contando esperanças literarias, chorando máguas, pedindo conselhos ou simplesmente livros, Mario de Andrade se absorvia totalmente no problema desse moço desconhecido, pensava nele, imaginava soluções e lhe mandava uma resposta de dez páginas, em que o rapazinho se sentia de repente dignificado, compreendido, consolado, estimulado ou socorrido. Tinha o culto da solidariedade humana e quem não partir deste ponto não lhe entenderá a obra nem a vida. Pode-se dizer que o esforço dominante da sua ultima fase consistiu em descobrir a maneira por que os seus escritores poderiam mais facil e eficiente servir. A publicação das cartas deste periodo mostrará o papel que teve na formação de uma certa consciencia "funcional" na inteligencia brasileira. Em Minas, no Nordeste, no Rio, grupos e grupos de jovens intelectuais se orientavam em boa parte, pelas cartas de Mario, todas tendentes a despertar o desejo de servir, de "usar" a inteligencia, num espirito por assim dizer publico. O 1.º Congresso Brasileiro de Escritores mostrou a importancia dessa orientação na tomada de atitude por parte dos intelectuais no processo de liquidação do Estado Novo. Mario de Andrade, que tinha horror á politica e dela vivia afastado,

(Conclue na 9.ª página)

Crise em torno da presidencia do Instituto do Açucar

RIO, 25 (Meridional) — O **Correio da Manhã** publicou ontem o seguinte:

"Está criada uma crise em torno da presidencia do Instituto do Assucar. O sr. Barbosa Lima desejaria nela permanecer, mas já se conforma em deixa-la em malo.

E' candidato ao cargo, e com muita pressa, o recem-eleito senador por Alagoas, Ismar de Góis Monteiro, sustentado na sua pretensão pelo procer politico general Góis Monteiro, que seria assim eleito senador na vaga do seu irmão renunciante.

O sr. Ismar deseja, ao que consta, assumir o cargo imediatamente, mas o sr. Barbosa Lima colocou a questão nos seguintes termos: ou fica no Instituto até maio, ou renuncia á cadeira de deputado e á candidatura a governador de Pernambuco, retirando-se da atividade politica.

O mesmo jornal insere o seguinte comentario a proposito de acumulações indebitas:

"Citemos, entre outros muitos fatos dessa natureza, o do presidente do Instituto do Assucar e do Alcool, que é, simultaneamente, diretor-presidente da Cia. Usinas Nacionais, da qual é aquela entidade paraestatal o maior acionista. Por este motivo, controlando o Instituto o capital da empresa, sua economia e suas atividades, é, em ultima analise, ao Estado Federal brasileiro, que pertencem aquelas açôees. Em assim sendo, o sr. Barbosa Lima percebe dupla remuneração, uma e outra, bem examinado o caso, **de origem publica, vedada por lei.**

Por outro lado, exerce, na especie, funções antagonicas, de vez que a industria assucareira, objeto das atividades daquelas usinas, está subordinada, por delegação do governo, á autoridade do Instituto, sendo, **ipso-facto**, o procer pernambucano do P.S.D., a um só tempo, fiscal e fiscalizado, fiscal de si mesmo e fiscalizado por si mesmo, coisa esta muito pouco recomendavel.

Em casos perfeitamente identicos se encontram, por aí afora, dezenas de outros agentes da autoridade publica ou delegados desta, havendo, positiva e evidentemente, que ser posto termo a situações tais, isso sem perda de tempo, **em bem do decoro da administração nacional.**"

(Conclue na 5.ª página)

ATOS DO GOVERNO ESTADUAL

Prefeitos para Gloria de Goitá, São Bento do Una, Correntes e Triunfo

O interventor federal no Estado assinou, ontem, os seguintes atos:

nomeando a professora Judi Soares Cardoso para reger a cadeira n.º 53, segunda entrancia, padrão E, localizada no Grupo Escolar "Djalma Dutra", da sede do municipio das Correntes, durante o impedimento da efetiva, Eunice de Albuquerque Lins, que se encontra matriculada no Instituto Pedagógico; nomeando lar que foi designado paar exercer, interinamente, o cargo de tabelião, escrivão do civel e anexos, órfãos, interditos, ausentes e menores abandonados e oficial do registro de imóveis e hipotecas e do de titulos e documentos particulares do municipio de Parnamerim, durante o impedimento do respectivo titular que foi designad opara exercer as funções de prefeito daquele municipio, ficando sem efeito o ato n.º 2536, de 6 de dezembro ultimo, em virtude do qual foi a mesma nomeada nomeada escrevente juramentado do referido cartorio, por não ter assumido o exercicio no praso legal; nomeando o bel. Lourival Cesar de Andrade, diretor do Expediente, padrão T, criado pelo decreto-lei nº 1311, desta data; nomeando Ivan da Rocha Vanderlei para exercer, interinamente, o cargo de escriturario, padrão G, da Diretoria de Despesa, na vaga de Elvira Pessoa de Oliveira, ficando sem efeito o ato n.º 201, de 23 de janeiro ultimo, nessa parte; nomeando Rubens Barbosa de Oliveira para exercer, interinamente, o cargo de guarda, padrão D, da Recebedoria da capital, no impedimento de Isnar Bezerra Sobral; nomeando Julio Carneiro da Silva, para exercer o cargo de prefeito do municipio da Gloria de Goitá, ficando exonerado, a pedido, o atual, tenente-coronel Martiniano de Barros Correia; nomeando o bel. Décio de Sousa Valença, para exercer o cargo de prefeito do municipio de São Bento do Una, atualmente vago; nomeando Olinto de Arroxelas Galvão Carapedas, para exercer o cargo de prefeito do municipio das Correntes, atualmente vago; nomeando Barbosa Sitonio para exercer o cargo de prefeito do municipio do Triunfo, ficando exonerado, a pedido, o atual, dr. Severino dos Santos Dinis; removendo o promotor publico, padrão O, bel. Antonio Garcez Alves de Lima, da comarca de Camaratuba para a de Surubim, e desta para aquela comarca, o promotor publico, padrão O, bel. Luiz Guimarães Ribeiro, apostilando-se os respectivos titulos; atendendo ao que requereu a professora Dolores Neuma Aguiar, nomeada pelo ato n.º 129, de 14 de janeiro ultimo, para reger a cadeira n.º 83, segunda entrancia, padrão E, localizada em Lagôa do Sousa, do municipio da Lagôa dos Gatos, e tendo em vista as informações prestadas a respeito, resolve prorrogar por trinta dias o prazo para tomar posse da referida cadeira; atendendo ao que requereu João Luiz dos Santos, soldado reformado da Força Policial, e tendo em vista o oficio n.º 198, de 6 do corrente mês, do comando daquela corporação, resolve considerá-lo reformado desde 4 de abril de 1945, de acordo com a letra C do § 1.º do artigo 228 e com as vantagens do § unico do artigo 243 do regulamento baixado com o decreto n.º 535, de 8 de outubro de 1940, ficando, em consequencia, modificado o ato n. 789, de 4 de abril de 1945; designando José Rodrigues de Miranda, oficial padrão H, da Recebedoria da capital, para exercer, interinamente, o cargo de escriturario, padrão

(Conclue na 5.ª página)

O Momento Internacional

Até a hora em que estamos redigindo este boletim, não ha informações precisas do pleito na Argentina. Todavia, os elementos democraticos estão otimistas, sendo opinião geral que em Buenos Aires tenham obtido maior numero de votos.

As declarações de Peron, antes do pleito, indicam claramente que ele não se conformará com uma derrota eleitoral. E tentará fazer o que fez Getulio Vargas, em 1930, ou seja uma revolução dita nacional, sob o pretexto de que as eleições "não foram puras".

— "Si as eleições não forem puras — disse Peron, no sabado — a Republica assistirá a uma ação exemplar, que será lembrada através dos seculos. Si as eleições não forem justas e puras, ninguem ,absolutamente, nos deterá. E nunca prometi cousas que não estou pronto a executar."

Não ha nada mais claro; Peron fará uma intentona, si as urnas não lhe forem favoraveis. Reaja saber si as Forças Armadas argentinas estão mesmo dispostas a lançar o paiz na guerra civil, depois da derrota eleitoral do caudilho.

Mas, suponhamos, para argumentar, que Peron seja eleito. Nesse caso, as complicações internacionais serão inevitaveis. E porque? Porque Peron não inspira nenhuma confiança.

Um jornalista, que o praticou, escrevendo para os **Diarios Associados**, disse que Peron sempre foi um grande simulador. Aos emissarios de Vargas dizia que o ditador brasileiro era seu inspirador; mas ao representante americano, que o seu mestre era o presidente Roosevelt; enquanto que ao ministro alemão, que Hitler era o seu verdadeiro e ultimo modelo.

Na verdade, Peron é um ambicioso, que quer o poder e tudo fará para exerce-lo, "por la razon ou por la fuerza".

Mesmo que fosse eleito, de vez que, durante os anos que precederam a Vitoria das Nações Unidas, foi um homem a serviço do totalitarismo e um simpatisante de Hitler, isso o tornaria suspeito aos olhos das nações democraticas.

Com as provas já divulgadas pelo **Livro Azul**, ninguem o poderia olhar sem a mais profunda desconfiança. Por isso, seria pouco provavel que os Estados Unidos entrassem em contacto com o seu governo, resultando daí uma serie de consultas com as demais nações americanas, para uma ação em conjunto. A primeira consequencia da eleição de Peron será o adiamento da Conferencia do Rio de Janeiro, o que constituirá uma marcha a ré no espirito de cooperação pan-americanista.

ESSE PARTIDO NÃO EXISTE

J. E. de Macedo SOARES
(Para os "D. A.")

Todos conhecem a historia do tabaréu que, defrontando-se no Jardim Zoologico com a girafa, depois de considerar por todos os lados o abstruso quadrupede, concluiu convencidamente: — **Este animal não existe!** O deputado mineiro sr. Jaci Figueiredo raciocinou analogamente quanto ao P.S.D. do seu Estado, quando, discutindo sua presunção majoritaria, afirmou no Congresso: **Este Partido não existe!**

De fato, o P.S.D. pretendia ser o andaime oficial para construir a candidatura presidencial do sr. general Dutra. Mas o seu verdadeiro emprego não foi estabelecer a comunicação vertical do material da obra politica, porém servir de tapume para ocultar e paralisar o candidato, enquanto se faziam febris combinações **queremistas** em torno do verdadeiro patrono dos **pessedistas**.

Com o temor, graças á constancia, paciencia e conveniencia do candidato oculto por seus correligionarios, todas as correntes comprometidas no regime ditatorial e que, por isso ou aquilo, temiam a emergencia do Brigadeiro, não tiveram outra alternativa se não se defenderem com o general. Assim, o sr. Gaspar Dutra recebeu nas urnas mais de três milhões de votos, enquanto o seu antagonista apenas somou dois milhões. Mas esses três milhões de votos dados ao sr. general Gaspar Dutra provieram das fileiras **pessedistas**? Não. Os pessedistas não totalizaram mais de um milhão e meio de votos em favor do candidato oficial. Se fosse a contar somente com a escoria da ditadura, o sr. general Gaspar Dutra estaria redondamente derrotado.

O P.S.D. foi tocado pela U. D. N., por caminhos que não eram os seus. Esse partido, intrinsecamente **getulista**, compucomunha-se dos agentes e associados da ditadura, de posse das máquinas dos governos estaduais. Só por isso, com o prestigio e os recursos que utilizaram inescrupulosamente, deviam apresentar entre cinquenta e sessenta por cento da votação nas urnas. Tal não aconteceu, o Partido geralmente não logrou obter maioria absoluta e se não fossem inesperadas contribuições, teria sido gostosamente derrotado — porque no fundo, outro não era o seu desejo: Getulio ou o diluvio!

Os numeros aí estão, apresentados oficialmente pela Justiça Eleitoral para comprovar o que dizemos. Em Minas votaram 935.600 eleitores, dos quais menos da metade, isto é, 454.148 **pessedistas**. A U.D.N. e o P.R. levaram ás urnas 397.175 votos, os quais somados aos das outras correntes partidarias dariam 596.936, quer dizer, a maioria absoluta do eleitorado. Em São aPulo, o P.S.D. arrematou o pleito de 2 de dezembro com 35,6% do eleitorado. Perdeu os dois senadores e dos 35 deputados apenas conseguiu eleger onze, adjudicando-se 4 feitos com as sobras dos outros partidos. Quase todos os seus chefes foram complementares derrotados e, agora mesmo, no domingo passado, nas eleições suplementares, dos 4.500 votantes no municipio da Capital, o P.S.D. apenas contou 1.004 correligionarios, ou seja menos da quarta parte.

No Distrito Federal, numa bancada de dezessete deputados, o P.S.D. elegeu dois e, assim mesmo, fazendo uma caixa da mais de 2 mil contos, alimentada por empreiteiros e fornecedores da Prefeitura em favor do sr. Jonas Correia.

No Estado do Rio, o famigerado Peixoto manipulou fartos dinheiros do jogo, dinheiros anônimos que flutuam entre os seus dedos dadivosos. Manipulou o **cambio negro**, os favores e as perseguições da Coordenação, abocanhou e distribuiu eleitoralmente a cota de restituição dos cafés de retenção, vendidos nos Estados Unidos.

Com tudo isso, com todos os crimes, violencias e intrigas, Peixoto caçou 143.740 legendas em 324.714 votantes. Em 17 deputados elegeu apenas 7, somando dez, com as iniquas sobras dos outros partidos.

Na Bahia, o P.S.D. perdeu a maioria da bancada e um senador; em varios Estados do Norte viu-se completamente derrotado — mas em todos eles favorecido no **handicap** pelas máquinas estaduais ou pela organização do Ministerio do Trabalho.

Este panorama eleitoral do P.S.D. ainda não tem toda a significação dos seus horizontes politicos. O partido é órfão de nascença; foi repudiado por seu pai putativo. Enjeitado, acabou comendo na marmita do Borghi, só podendo explicar sua existencia por uma milagrosa permanencia no Poder. A nação sobrecarrega-o com as culpas do ignominioso regime de que provém; com poucas exceções, os seus homens estariam com a carreira publica encerrada se não tivessem encontrado o sr. general Gaspar Dutra para pegar a cabra em que estão mamando.

Eis aí porque o novel deputado mineiro, como o homem da girafa, póde declarar no Congresso: **Esse partido não existe.**

O presidente visitará a Expedição Roncador-Xingú

GOIANIA, 25 (Meridional) — mês de março o acampamento da Republica visitará no proximo mês de mrço o acampamento da Expedição Roncador-Xingu', fazendo-se acompanhar, nessa excursão, do ministro da Guerra e do ministro da Fazenda, além dos srs. João Alberto e Pedro Ludovico.

Informa-se ainda que por essa ocasião o chefe do governo, provavelmente, fará uma visita oficial á cidade de Goiania, aqui permanecendo dois dias, afim de inteirar-se dos seus mais urgentes problemas de ordem economica e social.

EXTINTA A DIVISAO DE ENSINO PRIMARIO

RIO, 25 (Meridional) — Foi assinado um decreto extinguindo a divisão do ensino primario do Ministerio da Educação

COUSAS DA CIDADE

UMA RUA ERRADA

Estive reparando ontem o serviço que a Prefeitura está fazendo na rua dos Navegantes ou seja o nivelamento, por meio de uma camada de barro. Essa rua, que poderia ter nascido certa e direita, é a coisa mais errada, que se pode imaginar.

Diz o engenheirando, que está orientando o serviço, que a rua "faz cobrinha". E porque "faz cobrinha", é o caso de perguntar?

Acaso, a Diretoria de Obras Municipais não deu o consentimento para as construções, muros, meio-fios, calçadas, etc.?

Certamente, que deu. E por que está tudo errado? Por que muros avançam pela rua a dentro; e calçadas se fizeram num alinhamento tão absurdo que, quando se tiver de proceder ao calçamento, a Prefeitura terá de pagar numerosas desapropriações?

Por que desde o inicio da construção da avenida Beira Mar não se projetou a paralela da rua dos Navegantes, com as devidas regras urbanisticas?

Infelizmente, no Recife, os erros são sem conta e praticados, vamos ser sinceros, ou com a cumplicidade ou com o descaso da Diretoria de Obras Municipais.

Imagine-se que, pela rua dos Navegantes devem passar, daqui a dez anos, os bondes, retirados da Avenida, segundo rezam as ultimas alterações de contrato da Tramways.

Como se poderá lançar linha dupla de bondes, numa rua, toda cheia de erros e manqueiras, que dão na vista dos leigos, quanto mais dos profissionais?

E é assim o Recife, cidade que tem crescido sem um plano orientador, pagando os contribuintes presentes e vindouros por falhas, ações e omissões de serviços publicos mal dirigidos. — Z.

ILEGÍVEL

MUTILADO

QUANTO CRESCE UMA CRIANÇA

DOS 7 AOS 12 ANOS?

Dos 7 aos 12 anos, as crianças crescem, em média, 25 centimetros. Colocá-las, pois, na "fôrma", durante longos intervalos, nêsse periodo de seu desenvolvimento, como se dá nas carteiras escolares, de *altura fixa*, é provocar deformações fisicas de natureza grave e permanente. Além disso, a posição incorreta tem efeito nocivos sôbre o sistema circulatório, afetando, tambem, a respiração e a digestão. As carteiras "Brasileira", de *altura ajustável*, evitam êsses males porque "crescem" juntamente com as crianças. E o confôrto que proporcionam é, ainda, fator preponderante para o aproveitamento nos estudos.

Recorte e envie-nos este anúncio. Receberá, gratuitamente, nosso catálogo ilustrado.

BRASILEIRA
FORNECEDORA ESCOLAR S. A.
Fabricante Especializada de Moveis para Escola, Igrejas, Escritórios, Cinemas e Teatros.

Avenida Santa Marina, 780 — Tel. 5-9148 - Teleg. "BRAFOR" — São Paulo
R. Evaristo da Veiga, 16 — 7.º andar - Tel. 22-0180 — Rio de Janeiro

L. V.

Noticias do Fôro

Movimento dos cartórios da capital

1.º CARTORIO CRIME

Ao Juizo de Direito da 1.ª vara, foi distribuido o inquerito instaurado na delegacia competente contra Augusto Ferreira da Silva, vulgo Feijão, Petronio Manoel de Brito, Severino Gomes da Silva, João Soagas, Jorge Guimarães e José Rodrigues de Lima, os três primeiros acusados de haverem furtados duas caixas contendo 183 jogos de molas e os demais de terem comprado ditos objetos furtados, fato ocorrido em dias de agosto do ano p. passado, no armazem n. 7 das Docas.

A mesmo Juizo de Direito foi distribuido o inquerito instaurado na policia contra Geraldo de Melo, conhecido por Mangueira, acusado de haver ferido a Manoel Ribeiro de Brito, no mês de novembro do ano p. findo, na rua José Bonifacio, na Torre.

Igualmente foi remetido àquele Juizo, o inquerito procedido na Delegacia de Investigações e Capturas contra Luiz Ferreira da Silva, vulgo Galça Preta, acusado de haver furtado varos objetos na residencia de Jaime Ferreira da Silva, á rua Padre Lino n. 89, em Areias.

Foi ainda distribuido ao Juizo da 4.ª vara, o inquerito instaurado contra Hamilton Albuquerque Oliveira, qualificado como incurso nos artigos 121 e 129 § 3.º e § 6.º do Codigo Penal.

4.º CARTORIO CRIME

O 4.º promotor publico da capital requereu o arquivamento do inquerito instaurado na policia em torno do suicidio da menor Alda Lina Moreira ou Alda Lamenha Lina, fato ocorrido no mês de dezembro do ano passado, em casa dos seus padrinhos, á rua José de Alencar n. 578, distrito da Boa Vista, sob o fundamento de não encontrar indicio de crime e sim a explosão de um temperamento doentio na referida menor.

Foi distribuido ao Juizo de Direito da 4.ª vara, para os devidos fins, o inquerito instaurado na Delegacia de Investigações e Capturas, contra Humberto Simões de Moura, acusado de haver praticado o crime de estelionato contra a firma Gomes Irmãos & Cia., proprietaria da Camisaria Especial, fato verificado no dia 22 de desembro do ano p. passado, naquele estabelecimento comercial.

5.º CARTORIO CIVEL

Realizar-se-á hoje, ás 14 horas, a audiencia de instrução e julgamento da ação executiva proposta por Sami Kotait contra Eutropio Barbosa Cabral.

4.º CARTORIO CIVEL

Realizou-se ontem, a audiencia de instrução e julgamento da ação de despejo intentada por Dionéa Correia Lima contra Nelson Finnissola. Nessa audiencia, depois das partes, por seus advogados, terem apresentado as suas razões finais, o juiz proferiu a sentença julgando procedente a ação e decretando o necessario despejo.

Realizou-se tambem, ontem, a audiencia designada nos autos de embargos de terceiro opostos por Luiz de Sena e Silva na ação executiva proposta por Manoel Nogueira Campos contra Joaquim Vicente Neto. Depuseram somente o embargante e o executado, ficando designado para amanhã, ás 15 horas, o prosseguimento da audiencia.

Prosseguirá no dia 28 do corrente, ás 14 1|2 horas, a audiencia de instrução e julgamento da ação de despejo que Leovigildo Bezerra move contra Raimundo Silva.

Acham-se com vista ao procurador dos Feitos da Fazenda, os autos do inventario do espolio de Ernesto dos Santos Fragoso.

RECUPEROU VIOLENTAMENTE O COFRE QUE HAVIA VENDIDO A PRASO

A delegacia de Investigações, em vista da queixa apresentada por Antonia Magalhães, viuva do gravador Tercio Carneiro, instaurou inquerito contra Antonio Pestana, um dos socios da firma Tigre & Cia., estabelecida á avenida Cruz Cabugá n. 211. O acusado vendera ao referido gravador, um cofre com reserva de dominio, mediante pagamentos mensais.

Ocorreu, que, por motivo de molestia, o artista atrasou-se no pagamento de duas das prestações, o que levou ao vendedor recuperar-se violentamente do cofre, conduzindo-o fechado, com diversos objetos pertencentes a terceiros, para o seu estabelecimento.

Disse a queixosa que, em consequencia deste fato, houve abalo de credito para o seu marido que veio a falecer tempos depois.

Remetido o inquerito ao juizo de Direito da 3.ª vara, coube ao promotor ter vista do mesmo.

O orgão da Justiça sem atinar com o caso da administração da Justiça que o acusado fizera por suas proprias mãos, limitou-se a estudar a possibilidade da apropriação indebita que não existia, resolvendo-se por fim ao pedido de arquivamento.

Devolvido ao juiz de Direito da 3.ª vara, pelo mesmo juiz foi negado o arquivamento, com o seguinte despacho:

"De fato, não está em fóco a figura juridico-penal da apropriação indebita no tocante ao cofre que é objeto de contrato de locação com opção de venda. Basta considerar que o individuo não chegou a prender a propriedade do cofre, certo como é o não cumprimento do contrato pelo locatario que faltou ao pagamento de algumas prestações do preço combinado.

Quanto aos objetos alheios que estavam guardados no cofre, o procedimento do indiciado escapa á investigação criminal, não houvera furto, uma vez que ele não sabia da existencia de tais objetos, sendo assim afastada a intenção doloso, nem houve a apropriação indebita nos termos em que a define o Codigo Penal nos artigos 168 e 169 e alinea II. Mas, em face do artigo 346 do referido Codigo, deve ser aberta a investigação em torno do crime contra a administração da Justiça sob a modalidade de "tirada da cousa propria" que, por convenção estava em poder de outrem.

Por isto indefiro o pedido de arquivamento e mando que se remeta o inquerito ao dr. Procurador Geral do Estado na forma da lei."

O individuo Firmo Albuquerque Godinho, responsavel por um crime de estelionato, e se encontra com prisão preventiva decretada, fôi capturado na Bahia, devendo dali regressar brevemente.

Habeas-corpus ex-oficio — Pelo juiz de Direito da 3.ª vara foi concedido uma ordem de habeas-corpus ex-oficio em favor do malandro José Roberto de Souza, Gorduchinho que se encontra preso por haver furtado num terceiro andar á avenida Marquês de Olinda.

A PRIMEIRA IMPRESSÃO É A QUE PERDURA

Mantenha sempre uma aparência cativante com WILLIAMS, que contém Lanolina

Barbas mais bem feitas, feitas com confôrto. Agora poderá barbear-se mais fàcilmente — escanhoando-se à vontade — com Williams, que contém Lanolina. A suavizante Lanolina protege a pele contra irritações, proporcionando uma nova sensação de frescor e bem estar.

A Lanolina é muito parecida com o óleo natural da pele. De há muito conhecida dos médicos, é freqüentemente receitada para refrescar e amaciar peles irritadas. Esta mesma suavizante Lanolina auxilia-o a fazer a barba com maior facilidade, quando usa Williams.

A espuma abundante e duradoura de Williams penetra nos poros, amolecendo a barba mais rebelde. Permite que a navalha corte rápida e suavemente. E deixa em sua face uma agradável fragrância.

Faça uma experiência hoje mesmo. Compre um tubo de Williams, que contém Lanolina.

O mesmo tubo de sempre agora contendo a suavizante LANOLINA

WILLIAMS creme de barbear

NO RIO O SR. CANDIDO MARINHO DA SILVA

RIO, 25 (Meridional) — Encontra-se no Rio, em transito, o sr. Candido Marinho da Silva, da magistratura do Espirito Santo, que vai assumir, no Recife, o cargo de secretario do Interior.

LINHAS AÉREAS BRASILEIRAS S. A.

Aviões para o norte até BELÉM, com escalas em NATAL, FORTALEZA e SÃO LUIZ.
Aviões para o sul até SÃO PAULO, com escalas em S. SALVADOR, VITORIA e RIO DE JANEIRO.
RESERVAS DE PASSAGENS
ARAUJO, CORRÊA & CIA.
Av. Rio Branco, 193 - 1.º - Sala 18 - Fone 9457
(Edificio Meridional)
PASSAGEIROS — CORREIO — ENCOMENDAS

DE OLINDA

CARNAVAL — MOMO NO ATLANTICO — ESPORTES

Estão sendo ultimados num ambiente de grande animação os preparativos para o baile carnavalesco de sabado proximo, na sede do Clube Atlantico Olindense.

O dancing apresentará uma decoração vistosa. Para as dansas tocará a Jazz Padua Valfrido.

A diretoria tomou as seguintes providencias para a festa do dia 2: traje, smoking, branco a rigor ou fantasia; ingresso, mediante a apresentação do recibo n.º 3 (março); mesas, a reserva terminará impreterivelmente na proxima quinta-feira. Não será permitido o ingresso a pessoas vestidas de macacão, de malandro ou outros trajes que não condigam com o ambiente de clube.

Carnaval

PASTORIL — Obteve indiscuvel exito a apresentação ontem no cine Olinda, do pastoril carnavalesco organizado pelos rapazes do bloco Donzelinhos dos Milagres. As pastoras exibiram vistoso figurino, tendo a orquestra executado as jornadas de maior sucesso em 1889.

DETERMINAÇÕES POLICIAIS — O delegado Policarpo de Andrade está tornando publico que de acordo com as determinações da secretaria da Segurança Publica, ficam terminantemente proibidas:

1.º) A execução do Hino Nacional de qualquer país.

2.º) Ultrage a qualquer crença religiosa e aos simbolos.

3.º) Canção ofensiva ou mesmo alusiva a autoridades e a corporações militares e religiosas.

4.º) O encontro de quaisquer conjuntos carnavalescos.

5.º) O uso de fantasias que pelo seu feitio, se assemelhem ao fardamento da corporações armadas.

6.º) O uso do simbolo da Cruz Vermelha ou de qualquer instituição publica e da bandeira nacional de qualquer país.

PA'S — Por motivos superiores, não se exibirá no proximo carnaval o clube das Pás Douradas.

ZE' PEREIRA — Segundo se noticia, sabado proximo, organizado por um grupo de foliões oindenses, realizar-se-á o desembarque de Momo no Varadouro. Tomarão parte nesse festejo várias sociedades carnavalescas da cidade. O prestituto se dissolverá nos Quatro Cantos, em frente á sede do bloco Hora da Saudade.

Aniversarios

Fez anos domingo ultimo a menina Maria Isabel, filha do sr. Esmeraldino Bento Advincula. A aniversariante recebeu as suas amiguinhas na sua residencia, á Ladeira da Misericordia.

Celotex

A Federação Olindense de Celotex vai realizar em março proximo um certame dedicado ao jornalista Helio Pinto, redator esportivo deste jornal. As inscrições serão gratuitas. No proximo dia 15 daquele mês, a FOC se reunirá, com a presença de representantes de entidades congeneres, afim de assentar o programa definitivo do tornei. Helio Pinto.

Religião

No ato de consagração da nova capela do Hospital do Centenario, realizada ante-ontem, oficiou d. Bonifacio Jansen, abade do mosteiro de S. Bento, desta cidade, que logo após o ato celebrou uma missa no mesmo local.

— Na matriz de S. Pedro, foram batisadas 21 crianças [illegible] ontem. Oficiou o vigario desta parequia, frei Mauricio.

— A 12 de março proximo haverá reunião mensal da Associação dos Oblatos de S. Bento. Os trabalhos [illegible], o comparecimento de d. Felipe Hagemann, diretor espiritual da mesma agremiação.

— No salão de conferencias da matriz de S. Pedro, hoje ás 19 horas, haverá aula do curso catequetico para [illegible]. O curso acha-se a cargo do religioso franciscano frei Mauricio.

Conferencia

Na sede da Cruzada [illegible] Olindense [illegible] ontem o conhecido [illegible] dr. Jael do Rego Barros.

Policiamento

De permanencia hoje, na delegacia de policia, os comissarios Cordeiro Sobrinho (diurna) e Pedro Chaves (noturna).

Cartaz

LINDA — A mulher aranha, com Basil Rathbone.

DUARTE COELHO — Tarzan e as amazonas, com Johnny Weissmuller.

TERMINADA a sua luta contra as doenças, nas regiões da Europa, infestadas de môscas e outros insetos, e nas selvas do Pacifico-Sul, assoladas pelos mosquitos, o soldado Flit é aclamado defensor da saúde dos combatentes das Nações Unidas.

Alegrêmo-nos com a volta do soldado Flit, pois a campanha incessante em que se empenhou — contra as môscas, mosquitos e outros insetos nocivos - prosseguirá, para defesa da saúde do lar.

Isso significa que Flit — com a famosa figura do soldadinho estampada na lata amarela com faixa preta — pode ser agora encontrado, onde e quando V. quiser.

Peça FLIT — e certifique-se de que recebe FLIT. Recuse sucedâneos. Lembre-se: se o soldadinho não estiver na lata, não é FLIT!

FLIT

mortal para os insetos, inofensivo para as pessoas.

Cansaço? TOME FOSFATOS HORSFORD

FATOS DIVERSOS

Violenta colisão de veículos, à rua do Hospicio

Cinco pessoas feridas, inclusive o chauffeur do caminhão, cujo estado é grave, e danificações em ambas as viaturas — Outras ocorrencias policiais

Ontem, poucos minutos antes das 9 horas, o auto-caminhão placa n. 1-1130 SPM, da Prefeitura Municipal do Recife, guiado pelo profissional José Caetano dos Santos, em excessiva velocidade por ocasião de passar pela rua do Hospicio, colidiu com violencia com o automovel de passeio n. 966-PB, que procedia da rua da Riachuelo.

O choque foi horrivel e dele resultaram danificações de ambas as viaturas, além de ferimentos nas seguintes pessoas:

José Antonio de Aquino, casado, 35 anos de idade, operario em transportes, com domicilio á rua Gedalia n. 170, suburbio do Fundão (escoriações generalizadas); Elias Marcelino dos Santos, casado, 22 anos de idade, operario com residencia no Alto da Mangueira n. 13, suburbio de Casa Amarela (feridas contusas das regiões malar e superciliar direitas); José Caetano dos Santos, 38 anos de idade, casado, motorista residente á rua Frei Cassimiro n. 106, arrabalde de Santo Amaro (escoriações no terço inferior da perna direita, contusão da região dorso-lombar, além de fratura da coluna dorsal; João Marques da Silva, casado, 26 anos de idade operario, domiciliado á rua da Harmonia n. 229, em Casa Amarela (escoriações do joelho direito); Francisco Dantas, casado, 28 anos de idade, funcionario publico, residente á rua do Rio n. 111, na Mangabeira (escoriações varias feridas contusas no couro cabeludo); e Eurico José dos Santos, solteiro, 16 anos de idade, estudante, com residencia á rua do Urubú n. 174, arrabalde de Santo Amaro (escoriações varias).

Foram solicitados, imediatamente, os serviços da Assistencia Publica, por isso que compareceu um carro-ambulancia do Serviço, removendo os feridos para o Pronto Socorro. Nesse hospital, ás vitimas foram aplicados os curativos de urgencia, tornando-se necesario o internamento do motorista José Caetano dos Santos, cujo estado oferece gravidade, pois que sofreu esse profissional fratura da espinha dorsal.

A delegacia de Transito recebeu notificação a respeito, sendo ali apresentadas as testemunhas da ocorrencia, para abertura do respectivo inquerito.

Atropelamento e morte de um operario

Ignorado o local do acidente, e a vitima faleceu no Pronto Socorro, á tarde

Ontem, ás 8.15, em condução particular, chegou ao posto da Assistencia, depois de ser apanhado na via publica, o operario Otaviano Galdino da Silva, 36 anos de idade, casado, natural da Paraíba, apresentando fratura da abobada craneana, com irradiação na base do craneo.

Fôra Otaviano vitima de um atropelamento de automovel e se encontrava em estado de schock, desconhecendo-se o local da ocorrencia. Submeteram-no os medicos de serviço aos curativos de urgencia, reconhecendo ser grave o estado daquele operario. Apesar dos cuidados de que o cercaram, aplicando-lhe, até os tratamentos mais eficientes, Otaviano Galdino da Silva não resistiu á gravidade dos ferimentos, falecendo naquele hospital, ás 16 e meia horas.

O cadaver, removido para o Necroterio, será submetido, hoje, ao exame de necropsia, depois do que receberá sepultura no cemiterio publico de Santo Amaro.

A delegacia de Transito inteirou-se a respeito do acidente, para abertura do respectivo inquerito.

Desferiu terrivel punhalada no peito do antagonista

Sabado, ás 17 e meia horas, á avenida Central, por detraz da Fabrica Maria Amalia, distrito policial de São José, por questões de ciume, Joaquim de tal e Cremildo Serafim da Silva, solteiro, 19 anos de idade, discutiram e não foram logo, ás "vias do fato", em vista da calma do ultimo.

Todavia, de genio irascivel, com profundo rancor do desafeto, Joaquim encaminhou-se para seu quarto, em casa de uma viuva com quem reside, e dali voltou empunhando um punhal, de grande lamina. A esse tempo, Cremildo, que mora perto, tambem com uma senhora de idade avançada, estava sentado no batente da porta. Dele se aproximou, então o rival, que, sem nada dizer, investiu cegamente contra Cremildo, desferindo-lhe uma punhalada na região toracica, ao nivel do peito esquerdo.

Nenhuma medida poude a vitima tomar para desviar-se do golpe, e Joaquim, logo a seguir, fugiu do local e encaminhou-se para seu quarto, ao passo que o agredido dava alarme, chamando a atenção de alguns moradores das imediações, no sentido de prenderem o delinquente.

Nessa intercorrencia, era a policia do 1.º distrito inteirada do fato, porisso que o comissario de plantão solicitou os auxilios da Assistencia Publica, comparecendo um carro-ambulancia. Procederam ao transporte de Cremildo para o Pronto Socorro, onde lhe aplicaram os curativos de urgencia, ficando ali recolhido.

Quanto a Joaquim, o agressor, que ficou encurralado dentro de casa, teve ordem de prisão em flagrante dada por guardas civis da delegacia do pateo do carmo apresentando-o na delegacia de plantão á autoridade de serviço. Depois de lavrada a flagrancia, foi o criminoso trancafiado no xadrez daquele departamento, á disposição do delegado de policia do 1.º distrito, achando-se instaurado inquerito.

Ferido o operario, á faca "peixeira", no recinto da Secretaria da Segurança Publica

A's 14.50 de sabado, na sala de curativos do Pronto Socorro foi submetido aos tratamentos de urgencia, o operario José Roberto da Silva, 20 anos de idade, com domicilio na localidade Areia de Cima, povoado de Camaragibe, municipio de São Lourenço da Mata.

Verificaram os medicos de plantão que José Roberto apresentava ferimentos incisos, praticados por faca "peixeira", na região peitoral esquerda, consequencia de uma agressão de que foi vitima. Declarou perante os cirurgiões de serviço, que, no recinto da Secretaria da Segurança, á rua da Aurora, sofrera tais ferimentos, desconhecendo o nome do delinquente.

Depois do repouso conveniente, José Roberto da Silva retirou-se para seu domicilio, ignorando-se se a policia foi inteirada sobre a ocorrencia.

Três pessoas feridas, no Pronto Socorro

A's 13.20 de sabado, procedentes da rua Princeza Isabel, bairro da Boa Vista, 2.º distrito policial, deram entrada no Posto da Assistencia, para onde foram removidas de carro-ambulancia, as seguintes pessoas, vitimas de um abalroamento de veiculos verificados áquela via publica:

Georgino Alves do Nascimento, comerciario, 24 anos de idade, com residencia á rua Augusto Ferreira n. 58, suburbio de Agua Fria (ferida contusa ao nivel do maleolo externo direito, escoriações no terço medio da perna do mesmo lado e escoriações do maleolo interno esquerdo) Amaro Freire da Costa, casado, 41 anos de idade, carpinteiro, com domicilio á rua de São Sebastião n. 971, suburbio de Agua Fria (contusões no terço superior da coxa direita) e Gladys de Santana, solteira, 16 anos de idade, de serviços domesticos, residente á rua Prudente de Morais n. 536, suburbio de Campo Grande (contusões no terço medio da perna esquerda, além de escoriações generalizadas).

Depois do tratamento que lhes aplicaram, as vitimas retiraram-se para suas casas, registrando-se a ocorrencia na delegacia de Transito, onde form arroladas as testemunhas, para abertura do devido inquerito.

ATOS DO GOVERNO ESTADUAL

(Conclusão da 4.ª página)

J. da mesma repartição, no impedimento de Antenor Lopes Muniz, devendo continuar as demais interinidades; exonerando, a pedido, Antonia Pinheiro de Lima do cargo de monitora sem especialização da Diretoria de Educação Fisica Escolar; exonerando, a pedido, Eginar Jordão de Vasconcelos do cargo de escrivão, padrão J. da Coletoria de São José do Egito, que vinha exercendo interinamente

Contra a empresa Auto-Viação Conceição

Inumeras pessoas têm trazido ao conhecimento do DIARIO queixas contra as irregularidades que se verificam nos serviços da Empresa Auto-Viação Conceição, que explora o negocio de transportes de passageiros, possuindo omnibus para o suburbio de Caxangá.

As reclamações se referem ao modo por que agem as cobradoras da Empresa em questão, que discutem com os passageiros, não demonstrando o menor indice de educação. Chegam, até, a afirmar os reclamantes que os proprietarios da Auto-Viação Conceição se encontram a par do que ocorre e nenhuma providencia tomam para normalisar aquela situação desagradavel.

Ainda ontem, esteve em nossa redação o sr. Tancredo Dias, residente em Caxangá. Disse-nos que, há seis meses, reside naquele suburbio e nunca viajou num omnibus da Empresa sem que não houvesse atritos entre passageiros e condutoras.

O principal motivo — afirmou-nos, — é a falta de troco, contribuindo a companhia, desse modo, para a existencia de tal estado de coisas. Não conduzem as cobradoras dinheiro miudo, pois a companhia não o distribue, e daí valerem-se aquelas do direito de cobrar passagens de Cr$ 1,30, 1,40, 1,50 e até mesmo Cr$ 2,00, contrariamente ao preço da tabela, que é de Cr$ 1,20.

Não deixa de ser um abuso irritante e, por conseguinte, registrando-se o fato, esperam os freguezes da Empresa Conceição que sejam tomadas as providencias imediatas, afim de evitar-se o registro de fatos mais graves.

ILEGÍVEL

BETTY-MODAS

Mme. BETTY, de regresso de sua viagem ao Sul, tem a honra de comunicar a sua distinta clientela que trouxe uma belissima coleção de MODELOS em VESTIDOS e CHAPEUS — Ultima palavra da Grande Moda — Preços convidativos. Edificio São Marcos — Rua das Flores, 129 - 1.º andar

DIARIO SOCIAL

ANIVERSARIOS

FAZEM ANOS HOJE:

As senhoras: Maria Moreira Cavalcanti, esposa do sr. José Moreira Cavalcanti; Adalgisa Fortela Barbalho, esposa do sr. Antonio Barbalho.

A senhorita: Adalgisa Ferreira Cunha, filha do sr. Mario Moreira Cunha, já falecido.

Os senhores: Artur Fischer Vieira; Manoel Barreto Lima; Arnaldo Gibson; Odon de Oliveira Diniz; Faustino dos Santos, auxiliar das oficinas do DIARIO DE PERNAMBUCO.

As meninas: Miraci, filha do sr. Gerson Leão Brasil e de sua esposa, sra. Maria da Penha de Souza Brasil; Eliane Maria, filha do sr. Virgilio Milton Reis e esposa, sra. Nilda Reis.

NOIVADOS

Estão noivos o sr. Carlos B. Branco e a srta. Lindoia C. Ferreira, filha do sr. Gumercindo C. Ferreira e esposa, sra. Adalgisa L. Ferreira.

BATIZADOS

Realizou-se, ante-ontem, o batizado da menina Margarida Maria, filha do sr. Manoel Ramalho de Medeiros e esposa, sra. Maria do Carmo D. de Medeiros.

O ato teve lugar na matriz de Sto. Antonio e serviram de padrinhos o sr. Fernando Teles Vila-Chã e esposa.

VIAJANTES

ESCRITOR SILVIO RABELO — Regressou do Rio, o escritor Silvio Rabelo, nome de projeção nos circulos intelectuais do país e destacado colaborador dos "Diarios Associados".

O escritor Silvio Rabelo permaneceu cerca de dois mezes na capital do país colhendo material para o seu proximo livro sobre Euclides da Cunha a ser publicado pela "Editora José Olimpio".

— Passageiros do Pedro I, segue, hoje, para o Rio, o prof. Artur Coutinho, catedratico da Faculdade de Medicina e clinico nesta capital.

Durante a sua permanencia na capital do país, ficará o prof. Artur Coutinho hospedado á rua Evaristo da Veiga, 56, 2.º andar.

— Pelo avião da carreira, segue, hoje, para o Rio, o jornalista Nelson Firmo, redator-chefe d' A Tribuna, de João Pessoa, onde vem exercendo destacada atuação em beneficio dos mais legitimos interesses da Paraiba.

— Transferido para a Escola de Aeronautica, segue, hoje, por via maritima, para o Rio, o primeiro sargento da F. A. B., Edson Menezes Maranhão, que serviu no Q. G. da 2.ª Zona Aérea.

— Passageiro do Pedro I viaja hoje para o Rio, acompanhado de sua familia, o prof. Francisco Figueiredo, catedratico de oftalmologia da Faculdade de Medicina e conhecido oculista nesta capital.

FALECIMENTOS

INDUSTRIAL FREDERICO LUNDGREN — Ontem, pela manhã, faleceu, em sua residencia, na rua Padre Roma, 302, o industrial Frederico Lundgren, um dos proprietarios das Fabricas Paulista.

Filho do sr. Herman Lundgren e esposa, sra. Elizabeth Lundgren, iniciou seus estudos primarios no Recife, seguindo depois para a Europa. Ali fez o curso secundario. Frequentou as maiores universidades europeias e especializou-se, depois, em tecnica comercial e industrial.

Falava e escrevia, corretamente, cinco idiomas.

Voltando ao Brasil, foi trabalhar ao lado de seu pai, na Fabrica de Paulista. Viajou por todo o Brasil fazendo propaganda de sua fabrica.

Em 1892 passou a residir em Paulista.

Visitou fabricas da Europa e introduziu os mais modernos aparelhamentos tecnicos de que Paulista dispõe, trazendo para ali as estamparias e outras coisas necessarias ao adiantamento tecnico-industrial de que hoje Pernambuco se deve orgulhar.

Foi o reformador de Paulista e o fundador da cidade e da grande fabrica de Tecidos de Rio Tinto, no Estado da Paraiba.

Era um dos maiores turfmen e criadores de cavalos de corridas, no país. O seu "Haras Maranguape", em Paulista, é um estabelecimento modelar no genero.

— Ingressando na politica com o general Dantas Barreto, fez a campanha de 1911, atirando-se á luta sem prever consequencias.

Vitoriosa a causa dantista, foi eleito deputado federal e representou Pernambuco no Congresso Nacional, no periodo de 1912 a 1916. Fez parte da comissão de finanças da Camara Federal, deixando trabalhos que lhe valeram justos aplausos.

Deixou a politica com Dantas Barreto.

O sr. Frederico Lundgren era viuvo da sra. Laura de Souza Leão de cujo consorcio não deixou filhos.

Pertencia a varias associações cientificas e esportivas do país e do estrangeiro.

O seu sepultamento verificou-se ontem mesmo, ás 16 horas, no cemiterio dos Ingleses, com grande acompanhamento.

O corpo esteve em camara ardente, no palacete da rua Padre Roma, sempre velado pelos parentes e amigos.

A' residencia da sra. Anita Lundgren, á rua Padre Roma, onde se deu o obito, afluiram numerosas pessoas de destaque de nossos circulos comerciais, industriais, politicos e jornalisticos.

— Entre a corôas mortuarias depositadas sobre o caixão funebre, vimos as seguintes: "Ao querido Frederico a saudade eterna de Arthur e Anita", "Homenagem da Diretoria da Companhia de Tecidos Paulista", "Eterna gratidão dos operarios e auxiliares da Cia. de Tecidos Paulista", "Homenagem de co-gerencia de Alberto Lundgren & Cia. Ltda.", "Homenagem dos auxiliares de Alberto Lundgren & Cia. Ltda.", "Saudades de Valentine e senhora", "Homenagem da diretoria e auxiliares da S. A. Pernambuco Powder Factory", "Saudade do seu amigo José Candido de Miranda e familia", "Homenagem da co-gerencia de Lundgren Irmãos Ltda. — Rio de Janeiro", "Saudades de Elisabeth, Nitinha, Rueger e filhos", "Sincera homenagem de Hercilio Celso e familia", "Saudade eterna de Manoel Pinto e esposa", "Saudade de José Mario Porto", "Ao grande amigo muitas saudades de Laura e Romeu", "Ao coronel Frederico Lundgren, sentida homenagem da familia Raimundo Diniz", "Saudades de seus filhos", "Ultimo adeus de Gervasio e Assunta", "Lembranças de Seabra Companhia de Tecidos", "Adeus e gratidão de Tito Arruda" e "Saudades de Bento Magalhães".

O ajudante de ordens do interventor José Domingues, esteve em visita ao corpo, em nome do chefe do Estado.

— Em sua residencia, á rua Manoel de Carvalho n. 348, Espinheiro, faleceu, ontem, ás 17 1/2, a sra. Benedita Soares de Lima, viuva do sr. Francisco Paulino de Oliveira Lima.

Contava 65 anos de idade e deixa cinco filhos maiores, entre os quais a sra. Porcina Amorim, esposa do sr. Teotonio Amorim, do nosso comercio.

O enterramento realizar-se-á ás 10 horas de hoje, saindo o feretro do local onde se deu o obito.

— Faleceu, repentinamente, domingo ultimo, em sua residencia, á rua Vigario Barreto, 15, a sra. Maria de Lourdes Veloso Corrêa de Oliveira, esposa do sr. Anibal Valois Corrêa de Oliveira, chefe da firma T. Corrêa, desta praça.

Contava 26 anos de idade e deixa uma filha menor, Maria. São seus pais o sr. Leopoldo Veloso Freire, industrial neste Estado, e sua esposa, sra. Judith de Barros Veloso Freire.

O sepultamento teve lugar ontem, no cemiterio de Santo Amaro, ás 9,30.

O PRATO

PASTEL DE CARNE Á MARY BLANEY

6 colheres de cebola picada, 1 quilo de carne de vitela bem pirada, 3/4 de chicara de pão cortado em cubos, 2 colherinhas e 1/4 de sal, 1/4 de colherinha de pimenta, 1 colher de salsa picada, 2 ovos, 1/2 chicara de leite, 3 ovos duros, batatas, cenouras. Frite a cebola em azeite bem quente. Misture-a a seguir com a carne, o pão, o sal, a pimenta, a salsa, os ovos e por ultimo o leite. Ponha a metade desta preparação numa fôrma untada com manteiga e coloque-lhe no centro os ovos duros. Cubra a fôrma com o restante da mistura e leve-a a cozinhar em forno moderado pelo espaço de uma hora. Tire o pastel da sa e sirva-o com o môlho que fôrma para uma travessa radesejar. Sirva êste prato acompanhado de batatas e cenouras cozidas.

A SOBREMESA

PUDINZINHOS DE SÃO DOMINGOS

3/4 de chicara de farinha de trigo, 1 colherinha e meia de fermento em pó, 1/2 colherinha de sal, 1 chicara e 1/4 de pão seco bem cortado, 6 colheres de manteiga, 6 colheres de açucar preto (mascavo), 1/3 de chicara de passas de uva sem sementes, 1/3 de chicara de nozes picadas, uma chicara e meia de leite. Misture a farinha de trigo com o fermento em pó e o sal. Acrescente-lhes o pão e misture bem. A parte, bata bem a manteiga, adicione-lhe o açucar até que ela fique cremosa e suave, deitando-lhe gradualmente e mexa a após as passas e as nozes. A seguir, acrescente-lhe uma terça-parte dos ingredientes secos e uma têrça parte do leite. Misture bem tudo e continue acrescentando aqueles ingredientes, na ordem indicada, até esgotá-los todos. Coloque então a preparação em forminhas untadas com manteiga, cubra estas com papel (que deve atar por baixo) e coloque-as em banho-maria durante meia hora. Sirva estes pudinzinhos sozinhos ou com algum creme gelado.

Tia Dorothy

Vida Religiosa

DIA DA IGREJA

20 DE FEVEREIRO — No dia de hoje se comemora São Leandro.

EPISTOLA (1 Cr. 13, 1-13) — Meus irmãos: Ainda que eu falasse as linguas dos homens e dos anjos — si não tivesse a caridade, seria como o tinir de uma campainha e ainda que tivesse o dom da profecia, e conhecesse todos os misterios e possuisse toda a ciencia; ainda que tivesse toda a fé, a ponto de transportar montanhas — se não tivesse a caridade, nada seria. E ainda que distribuisse todos os meus haveres para sustento dos pobres, e entregasse o meu corpo para ser queimado — se não tivesse caridade, tudo isto, nada me aproveitaria. A caridade é prudente e benigna; a caridade não é invejosa, não procede levianamente, não se ensoberbece, não é ambiciosa, não busca os seus interesses, não se irrita, não suspeita mal, não folga com a injustiça; mas alegra-se com a verdade tudo dissimula; tudo crê, tudo espera, tudo suporta. A caridade nunca se extingue, ainda que termine as profecias, cesse o dom das linguas, pereça a ciencia. Pois é imperfeito o nosso conhecimento, imperfeito o que profetizamos. Quando, porém, vier o que é perfeito, abolido será o que é imperfeito. Quando eu era menino, falava como menino; mas, quando cheguei a ser homem, abandonei o que era pueril. Agora vemos a Deus como em um espelho, e menigma; mas então vê-lo-emos face a face. Agora conheço-o imperfeitamente; mas então hei de conhecê-lo assim como eu mesmo sou conhecido (por Deus). Agora, pois, permanecem estas três: a fé, a esperança e a caridade; a maior delas, porém, é a caridade.

EVANGELHO (Lc. 18, 34-43) — Naquele tempo, chamou Jesus á parte os doze e lhes disse: Eis que vamos a Jerusalem, e cumprir-se-á tudo o que foi escrito pelos profetas sobre o Filho do Homem; porquanto será entregue aos gentios, escarnecido, açoitado e cuspido; e, depois de o terem açoitado, matá-lo-ão; e ressucitará ao terceiro dia. Mas os apostolos nada disso compreenderam, e era-lhe obscura esta linguagem e não entendiam o que lhes dizia. Ora, aconteceu que, quando Jesus ia chegando a Jericó, um cégo estava sentado á beira do caminho, pedindo esmola. E ouvindo o tropel da gente que passava, perguntou o que era aquilo. Disseram-lhe que era Jesus de Nazareth que passava. E logo ele se pôs a clamar: Jesus, filho de David, tem compaixão de mim! Parando então Jesus, mandou que lh'o trouxessem. E, havendo chegado, interrogou-o, dizendo: Que queres que eu te faça? E respondeu: Senhor que eu veja. E Jesus lhes disse: Pois vê; a tua fé te salvou. E imediatamente ficou vendo, e o seguiu, glorificando a Deus. E todo o povo que isto viu, deu louvores a Deus.

LAUS PERENNE — O SS. Sacramento estará exposto hoje, durante todo o dia, no Convento de São Francisco.

RETIRO NA ACADEMIA STA. GERTRUDES

Durante os três dias de carnaval, haverá retiro fechado na Academia Santa Gertrudes, sendo os exercicios espirituais dirigidos por dom Pedro Bandeira, O. S. B.

(Conclúe na 8.ª página)

Dr. Geraldo de Andrade

DOENÇAS INTERNAS

Ed. Banco Aux. do Comercio 11 ás 12; 15 ás 18 hs.

MOVELARIA CARIOCA

BORTMAN, NASLAVSKY & CIA.

Rua da Imperatriz, 182 — Fone, 2659 — End. Tel. "MOVEIS"

— FILIAIS —

A NOVA EXPOSIÇÃO Rua da Imperatriz 179

Filial da Movelaria Carioca Rua da Imperatriz, 118-Fone, 2493

Móveis MAIDA do Paraná

Depositários e vendedores exclusivos para o Estado de Pernambuco das Poltronas para Cinema. Móveis para escritório, inclusive arquivo de madeira (modêlo aço). Carteiras Escolares marca CIMO e tambem dos afamados pianos

Comércio e Finanças

MERCADO DE CAMBIO

Funcionou, ontem, em posição estavel, sendo afixadas, pela carteira competente do Banco do Brasil, as seguintes taxas:

OFICIAL.

Compra A VISTA

£ Cr$ 66,49 1/2 — 66,09 1/2.
U$S Cr$ 16,50 — 16,46.
O$U Cr$ 10,56 — 5/8.
C$L Cr$ 4,21 — 3/16.

LIVRE-DINHEIRO

Compra

U$S 19,90.
£ 90 d/v 77,37 — 16/16.
s.v. 77,77 — 15/16.
U$S 19,25 — 19,30.
Ouro — Cr$ 22,70.

Dr. Luiz Cavalcanti

OCULISTA

Tratamento e operações dos olhos

Praça da Independencia, 204 (Aranha-céu da Pracinha)

ARTES E ARTISTAS

Recital Alexandre Orlowsky, hoje, no "Santa Isabel"

Realizar-se-á, hoje, no Santa Isabel, o recital de Alexandre Orlowsky, em beneficio da Cruz Vermelha Brasileira.

Orlowsky pode ser considerado como um dos raros pianistas sul-americanos que se dedicam exclusivamente á carreira de concertista. Durante sua ultima apresentação em Buenos Aires recebeu varios elogios da critica e o El Diario de Montevidéu disse a seu respeito:

"Apesar de sua juventude, é possuidor de uma seguríssima tecnica e uma facilidade interpretativa que lhe dão posto de primeira fila entre os melhores pianistas de sua patria."

Realizando, no momento, uma nova tournée pelo Brasil, Orlowsky dará um unico concerto no Recife, embarcando logo após para os Estados Unidos, onde se fará ouvir em New York, Washington, Chicago e outras cidades da America do Norte.

Executará o seguinte programa:

I — Preludio para orgão — Bach-Siloti; Choral da Cantata 147 — Bach-Hess; 32 Variações — Beethoven.

II — Ballada em lá bemol maior; Impromptu em fá sustenido, op. 36; Mazurka em si bemol menor; Valsa em dó sustenido menor; Estudo op. 10 n. 5 — Chopin.

III — Reflets dans l'eau — Debussy; Caranguejo (n. 29 do "Guia Pratico") — Villa-Lobos; Barcarolla — Philipp; Valsa d' "O morcego" — Strauss-Grunfeld.

PAUTA SEMANAL DAS MERCADORIAS

Semana de 25/2 a 2 de março de 1946:

Aguardente de cachaça, litro	Cr$ 2,00
Alcool puro, litro	Cr$ 2,05
Alcool desnaturado — litro	Cr$ 1,60
Algodão em pluma ou em rama (Sertão), quilo	Cr$ 6,10
Algodão em pluma (Mata) quilo	Cr$ 5,57
Açucar refinado primeira, quilo	Cr$ 2,20
Açucar Cristal, quilo	Cr$ 1,94
Açucar usina, quilo	Cr$ 2,34
Açucar demarara — quilo	Cr$ 1,76
Açucar branco, quilo	Cr$ 1,20
Açucar somenos, quilo	Cr$ 1,66
Açucar 3.º jato, quilo	Cr$ 1,63
Açucar mascavado — quilo	Cr$ 1,46
Arroz pilado, quilo	Cr$ 2,80
Bagas de mamona, quilo	Cr$ 1,23
Borracha de mangabeira, quilo	Cr$ 3,00
Borracha de maniçoba, quilo	Cr$ 3,00
Cacáu, quilo	Cr$ 2,70
Café em caroço, quilo	Cr$ 3,75
Caroço de algodão quilo	Cr$ 0,53
Cêra de Carnauba quilo	Cr$ 15,00
Côcos descascados	Cr$ 1,20
Couros secos espichados, quilo	Cr$ 12,00
Couros secos salgados, quilo	Cr$ 10,00
Couros verdes salmourados, quilo	Cr$ 5,50
Farinha de mandioca, quilo	Cr$ 0,95
Fecula de mandioca, quilo	Cr$ 0,23
Feijão, quilo	Cr$ 2,03
Fibra de caroá, quilo	Cr$ 2,10
Milho, quilo	Cr$ 0,75
Oleo de caroço de Algodão refinado — quilo	Cr$ 2,00
Oleo de caroço de algodão cru, quilo	Cr$ 1,30
Oleo de mamona — quilo	Cr$ 1,40
Peles de cabra, quilo	Cr$ 14,25
Peles de carneiro — quilo	Cr$ 17,25

Os demais produtos acham-se na pauta geral.

COTAÇÃO DE GENEROS

São as seguintes as cotações oficiais dos generos, afixadas pela "Camara Sindical dos Corretores de Pernambuco":

(Conclúe na 8.ª página)

Ha um seculo

O que o DIARIO DE PERNAMBUCO publicava no dia 26 de fevereiro de 1846:

EDITAL

O Dr. Vicente Ferreira Gomes, juiz de direito interino da primeira vara do crime da comarca do Recife, faz saber a todos aquelles, a quem convier, que na primeira sessão ordinaria do jury deste anno, convocada para amanhãa, 26 do corrente, terá lugar a reunião dos jurados e mais interessados, no sobredito dia 26, ás 10 horas da manhãa, em uma das salas do edificio da alfandega; e para que chegue á noticia de todos os interessados, mandou passar o presente, que será publicado pela imprensa. Recife, 25 de fevereiro de 1846. Eu José Affonso Guedes Alcanforado, escrivão o escrevi.

Vicente Ferreira Gomes

AVISOS MARITIMOS

O brigue Independente sahe para o Rio Grande do Sul no fim do corrente mez. Roga-se aos srs. Carregadores de escravos mandem aprompar as guias e conhecimentos, que os devem acompanhar.

COMISSÃO DE ESTUDO DAS CALDAS

Em 2.ª sessão ordinaria, esteve reunida, ontem, ás 10 horas, no edificio da antiga Assembléia Legislativa do Estado, sob a presidencia do sr. Manoel Leão, a Comissão de Estudo das Caldas.

Compareceram os srs. Bezerra Coutinho e Antonio de Figueiredo, faltando os srs. João de Lucena Neiva, Osvaldo G. Lima e Gilberto de Brito.

Abertos os trabalhos, deixou de ser lida a ata anterior, por falta de quorum.

Não houve materia para a leitura do expediente.

O presidente apresentou um anteprojeto, de sua autoria, estabelecendo normas sobre os despejos de residuos industriais nos cursos dagua interiores e criando uma Comissão Permanente, com atribuições de fiscalizar o emprego dos processos de tratamento, apresentados por esta Comissão. Tem, ainda, a Comissão, funções de orgão colaborador e consultivo, podendo julgar da capacidade dos projetos apresentados.

O anta-projeto foi distribuido aos presentes, para sugestões e emendas.

Tumores e Ulceras Malignas

Tratamento pelo RADIUM, sem operação

DR. CALDAS BIVAR

Rua Nova, 371. Fone, 28.618

MOVIMENTO DO PORTO

Entradas: Wild Rover, procedente do Rio.

Saidas: Chasseral, para Lisbôa.

A chegar: Itaguassú, do Rio; Belgian Captain, da Europa.

A sair: Wild Rover, para a America; Comandante Riper, para Belem.

Atracados: Dallas City, Wild Rover, Tupiara, D. Pedro I, Moaji, Comandante Ripper e Tibagi.

Ao largo: Port de La Have e Lady Bemison Bember.

DR. GALILEU FIGUEREDO

Doenças internas

Imperatriz, 202 — 1.º andar

das 15 ás 18 horas

Fone 2572

VIDA MILITAR

ESCOLA MILITAR DE REZENDE

O comandante da Escola Militar de Rezende comunicou ao comandante da 7.ª Região Militar que o término das ferias escolares foi transferido para 11 de março proximo.

CLINICA ESPECIALISADA

Dr. Gonçalves Fernandes

Docente Livre de Clinica Psiquiatrica da Escola de Medicina e Cirurgia do Rio

ANGUSTIA OBSESSÕES FOBIAS

Distúrbios Nervosos e da SEXUALIDADE

Desajustamentos da Criança e do Adulto

Psicoterapia Analitica nos casos indicados

ELETROCHOQUE ELETROTERMIA e ELETROANALGESIA ONDAS CURTAS FEBRE ARTIFICIAL

R. Conde da Boa Vista, 829, das 15 ás 18 horas — SEXTAS

MUNDO DE LUZ E SOM

CARTAZ DO DIA

ART — "Tres heroinas russas", com Ann Sten.

TRIANON — "Endereço desconhecido", com Paul Lukas.

PARQUE — "Sob duas bandeiras", com Ronald Colman.

MODERNO — "Malandro de sorte", com Wallace Beery.

ROIAL — "O crime do fantasma".

BOA-VISTA — "General Suvorov", filme russo.

EDEN — "O fantasma da Opera", com Claude Raine e Nelson Eddi.

TORRE — "Estrada da vitoria", e o seriado "O Falcão do deserto".

IDEAL — "Uma loura no caminho" e o seriado "O Falcão do deserto".

ELDORADO — "Amor a percentagem", com Rosalind Russell. "Não se admitem casados".

DR. SYLVIO CALDAS

Clinica de Ouvido, Nariz e Garganta

Cons. Rua da Imperatriz n.º 218, de 10 ás 12 e de 15 ás 18 horas. Res.: Rua Joaquim Nabuco, n.º 279.

CARNAVAL

RUA DO ARAGÃO

Prosseguem muito ativos os trabalhos da comissão que está á frente das festas carnavalescas da rua do Aragão.

Ontem a comissão esteve na redação do DIARIO. Veio nos convidar para assistir á chegada do rei Momo naquela arteria, o que está marcado para ás 20,30 do proximo sabado.

A comissão instituiu premios em dinheiro para os cordões carnavalescos que se exibirem ali.

Os cheques já estão expostos numa casa comercial da rua Nova.

CARNAVAL NA RUA DA CONCORDIA

A comissão de iluminação do 2.º trecho da rua da Concordia, que compreende da Travessa da Concordia á rua Tobias Barreto, está empenhada em dar a esse trecho toda animação, calor e vibração.

A comissão vai conferir premios a clubes, blocos e troças, que melhor exibir neste Carnaval, figurino artistico, belo e fino, acompanhado de boa orquestra, porém a mesma chama atenção dos srs. diretores de clubes, blocos e troças, que para se candidatar a esses premios, são obrigados a desfilarem nesse trecho em pleno frêvo.

Acha-se uma comissão arbitradora, composta de senhoritas e cavalheiros, tomando os apontamentos necessarios ao questionarios dos premios.

RUA DAS CALÇADAS

Os moradores da rua das Calçadas, trecho compreendido entre a praça das Cinco Pontas e a rua Antonio Henrique estão muito animados para o carnaval deste ano.

A comissão organizadora naquele trecho está providenciando já a iluminação da rua, que será, ainda aumentada especialmente. Os blocos, troças, clubes e maracatús que melhor se apresentarem ali receberão premios em dinheiro.

Serão ainda conferidos premios á moça que apresentar melhor fantasia e ao porta-bandeira mais bem trajado. A' menina serão distribuidos confeitos e doces.

Na casa do sr. Abelardo Montenegro haverá, como nos anos anteriores, animados bailes.

Por nosso intermedio a comissão pede ao chefe do trafego que faça voltar os bondes da praça Sérgio Loreto, a partir das 18 horas.

Tenha sempre á mão um vidro de *Leite de Magnésia Melhorado*, de grande efeito nas perturbações do aparelho digestivo, gastrite, gases intestinais e como neutralizante da ação de suco gástrico. Pelo seu sabor de erva doce, é especialmente indicado para criança.

LEITE DE MAGNESIA MELHORADO

O ministro da Educação em São Paulo

SÃO PAULO, 25 (Meridional) — O ministro da Educação, ora nesta capital, tem visitado diversos estabelecimentos hospitalares e de ensino.

Dr. Altino Ventura

OCULISTA

R. Martins Junior, 53 (terreo)

De 10 ás 12 e 15 ás 18 hs.

De Lábio em Lábio...

dou volta ao mundo!

Pela sua massa inconfundivel, pelos seus tons modernos e harmoniosos, ZANDE - o baton que está na moda - conquistou a preferência de tôdas as mulheres lindas do mundo. ZANDE dá aos lábios um contôrno perfeito, conservando-os aveludados e perfeitamente maquilados durante muitas horas.

Zande

O BATON PERFUMADO DA MULHER BONITA

Faça Bolos... ...e a alegria reinará em seu lar!

GRATIS! Peça ao seu fornecedor um "Cartão-Royal", que apresenta todas as instruções indicando como fazer para receber o famoso "Livro de Receitas Royal". Se não encontrar o Cartão, escreva para: Caixa Postal, 3215 — Rio de Janeiro.

PRODUTO DA STANDARD BRANDS OF BRAZIL INC. RIO DE JANEIRO

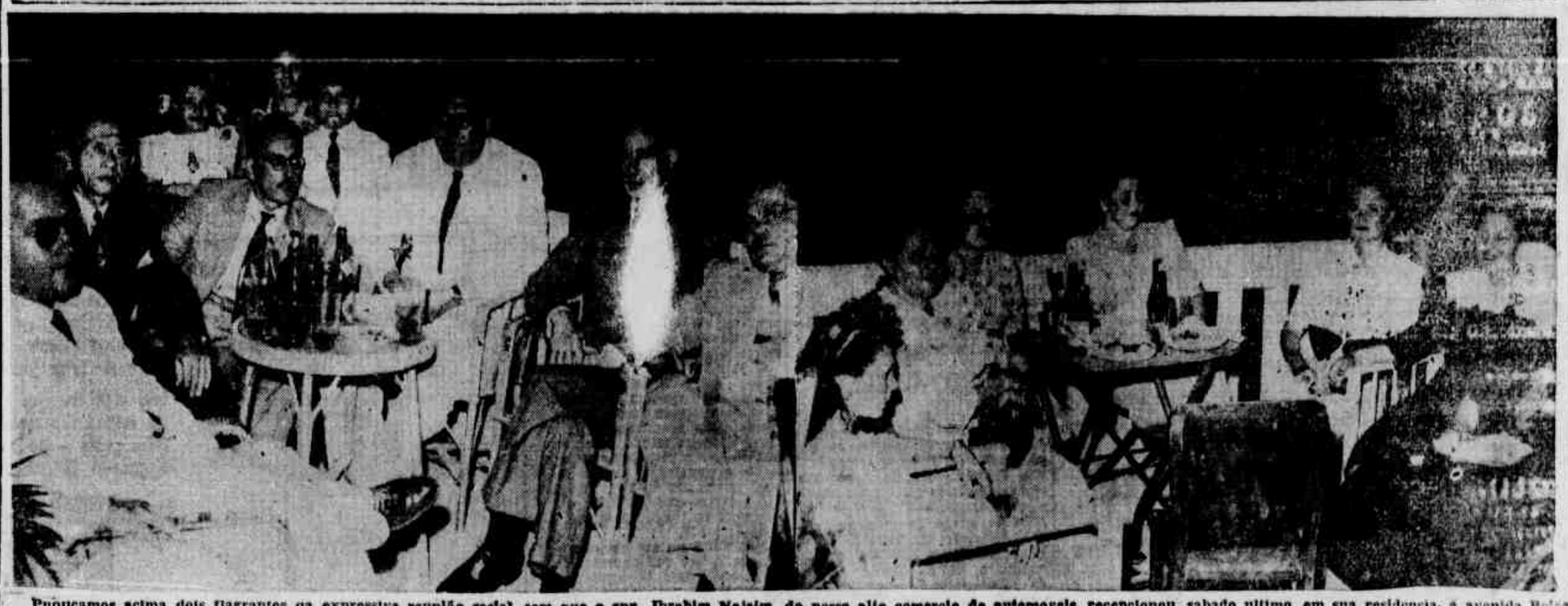

Publicamos acima dois flagrantes da expressiva reunião social, com que o snr. Ibrahim Nejaim, do nosso alto comercio de automoveis, recepcionou, sabado ultimo, em sua residencia, á avenida Beira Mar, 1736, seus numerosos amigos, elementos de relevo em nossos circulos sociais, por motivo da passagem do vigesimo aniversario de suas atividades comerciais em Pernambuco.

A' linda festa na terrasse do palacete na Boa Viagem compareceu grande numero de pessoas, realizando-se danças num ambiente de intensa cordialidade e alegria.

Nas fotos, que estampamos, veem-se o snr. João Rozendo, Secretario da Fazenda do Estado, cercado de seus principais auxiliares, e do sr. Aristides Medeiros, gerente do Banco Central de Pernambuco; e um grupo de senhoras, de nossa sociedade.

ILEGÍVEL

DOIS LINDOS TENTOS MARCADOS POR CORREIA

Numa peleja fraca o Madureira venceu facilmente o Santa Cruz

REHABILITAÇÃO DO ESQUADRÃO CARIOCA – PLACARD DE 3X0 COM TENTOS DE CORREIA (2) E NILTON – O JOGO NÃO CORRESPONDEU Á ESPECTATIVA – FALHOU O ATAQUE SANTACRUZENSE – PRELIMINAR, RENDA E JUIZ

VENCIDO O SANTA CRUZ POR 3 x 0 — Poucos foram os lances movimentados na peleja inter-estadual de ante-ontem, entre o Madureira do Rio e o Santa Cruz do Recife. Aí vemos dois lances interessantes, em que aparece o inofensivo ataque tricolor contra a defensiva visitante. Em cima: Ciciu cabeceia sensacionalmente uma bola que provocou panico na meta carioca e que exigiu a mais linda defesa praticada por Veliz. Aparecem ainda no lance Rubinho, Siduca, Mario Brandão, Arati e Julinho. Em baixo: Amauri e Roldan ameaçam o arco de Veliz que aparece caido com a pelota presa entre as pernas. Esteves corre em auxilio ao seu companheiro. (Fotos DIARIO DE PERNAMBUCO)

A segunda exibição do **Madureira**, nesta capital, ante-ontem, no estadio da Ilha do Retiro contra o **Santa Cruz** foi presenciada por numerosa assistencia que deixou nas bilheterias a importancia de 31.800 cruzeiros. Rehabilitando-se integralmente da inesperada derrota sofrida em seu jogo de estreia os tricolores suburbanos cariocas venceram aos corais pernambucanos pela contagem de 3x0, depois de uma luta que não chegou a empolgar a assistencia.

Realmente a peleja de ante-ontem foi talvez mais desinteressante do que a de quinta-feira ultima. E' que o **Santa Cruz** jogou abaixo da critica, deixando-se vencer sem esboçar nenhuma reação. Diante de um adversario sem padrão de jogo e com elementos deficientes, os visitantes tambem não poderiam exibir jogadas uniformizadas. E **dansaram de acordo com a musica.** Daí a maneira quase decepcionante como transcorreu o prélio. De um lado os tricolores locais, longe de articularem uma ofensiva coordenada e do outro os tricolores visitantes, procurando as falhas do adversario para marcar o maior numero de tentos possiveis. Esta foi a caracteristica da luta de ante-ontem.

Não diremos que o publico foi logrado, como aconteceu na temporada do **Fluminense**. O clube que ora nos visita não ostenta o cartaz dos **fidalgos** tricolores de Alvaro Chaves. Portanto, exibiu-se como um conjunto suburbano que é. Daí ninguem poder exigir grandes performances do **Madureira**. Mas uma coisa não se pode negar: o quadro preparado por Abel Picabeia é muitas vezes melhor do que o que nos trouxe Gentil Cardoso. Mesmo porque Picabeia é tecnico muitas vezes superior ao mulato do **Fluminense**. E uma prova expressiva do que estamos dizendo está nos elogios que tem recebido o **Madureira**, elogios que não são mais do que um espelho das suas performances. Onze vitorias, quatro empates e duas derrotas, em dezessete jogos disputados com juizes estranhos, já é alguma coisa.

AS GRANDES FIGURAS DO MADUREIRA

Depois da peleja de ante-ontem procuramos o treinador Picabeia, para saber o motivo da fraca exibição do seu quadro, que mesmo vencendo não conseguiu apresentar um futebol de classe. Picabeia respondeu imediatamente: "A um quadro que disputa 17 jogos em pouco mais de dois meses e que tem viajado em situações incomodas por toda esta longa região do norte, não se pode exigir mais nada. Ele está apenas fazendo força para manter o cartaz conseguido do inicio da jornada, pois os jogadores mostram-se fisicamente esgotados. Justamente agora, quando chegamos no maior centro esportivo do setentrião".

Ficamos satisfeitos com as declarações do **coach** argentino. Realmente que poderiamos desejar de um quadro que se apresenta nas condições do que ora nos visita? Apenas as exibições palidas que eles nos tem apresentado. Nem assim os nossos clubes sabem aproveitar a oportunidade de conseguir uma serie de grandes vitorias. Ainda na peleja de ante-ontem, vimos apenas alguns valores individuais do **Madureira** dando conta do quadro do **Santa Cruz**. O arqueiro Veliz foi chamado a intervir poucas vezes e não se deixou surpreender em nenhuma delas. Evidenciou sempre o seu arrojo. A zaga tambem não teve muito trabalho, mas sempre rebateu com precisão. Mario Brandão foi sem duvida uma grande figura do quadro. Danilo ainda apareceu no lugar de Apio e deu conta do recado.

A linha media não teve uma performance elogiavel. Inicialmente, Spina foi substituido por Nilton, pois não suportou uma antiga contusão. Seu substituto deu uma grande partida. Possuidor de avantajado fisico, Nilton distribuiu com notavel calma, atacando e defendendo magnificamente. Os medios laterais foram Aracati e Esteves. O primeiro em plano superior. No ataque deve-se destacar mais uma vez o **center** Correia. Foi um dos mais perfeitos centro-atacantes que já vieram a Pernambuco. Ante-ontem, Correia teve mais uma atuação espetacular e marcou dois lindos tentos. Os meias Godofredo e Bidon iniciaram jogando um bonito futebol, mas decaiaram na fase final, talvez pelo prolongado esforço que vêm fazendo. Os extremas Lupercio e Pirombá estiveram fracos, principalmente o primeiro. No encontro de estreia jogaram melhor.

DECEPCIONOU O SANTA CRUZ

O esquadrão santacruzense estava fadado a ser vencido pelo **Madureira**. Primeiramente por não ter conseguido o concurso de Zago e Telesca para a sua defensiva e de um substituto para Roldan. Com uma equipe sem reforço nada era de esperar dos tricolores. De fato que a torcida coral logo compreendeu a sorte da equipe. O tecnico Ramos Teixeira nada podera fazer, pois não contava com reservas á altura da responsabilidade do encontro. Somente na fase final é que conseguiu Julinho e Pedrinho, que de certo melhoraram a situação.

A causa principal da derrota dos tricolores residiu no ataque. Com Roldan e Ciciu jogando daquele geito, nunca o **Santa Cruz** contará vitoria. Porque, diga-se a verdade, os dois profissionais santacruzenses estiveram decepcionantes. Uma negação. Depois, Toinho estava machucado e foi logo substituido por Manuel de Ferro, que, embora tenha algumas qualidades ainda não pode participar de pelejas inter-estaduais. Amauri ficou sozinho no trabalho de ligação e Siduca falhando na sua extrema. Julinho entrou na fase final e correu muito sem conseguir aparecer. Não era possivel.

A defensiva esteve muito esforçada, mas tambem apresentou as suas falhas. Ninguem soube exercer uma marcação cerrada sobre Correia. E o resultado foi o **center** uruguaio marcar dois tentos. Lucas esteve inferior a Sidinho e foi a causador do primeiro tento, enquanto que praticou a falta que originou o tento numero dois. Na intermediaria Irineu deu uma boa partida no **pivot** e foi o melhor elemento. Rubinho esteve apenas regular e os demais fracos. O goleiro Teobaldo não conseguiu repetir sua atuação frente ao **Fluminense**. Ante-ontem, esteve fraco e deixou passar um **frango** no terceiro tento do **Madureira**.

MOVIMENTO TECNICO DA LUTA

Os quadros jogaram assim constituidos:

MADUREIRA — Veliz — Mario Brandão — Danilo — Arati — Spina (Nilton) — Esteves — Lupercio — Bidon — Coreria (Moacir) — Godofredo — Pirombá.

SANTA CRUZ — Teobaldo — Sidinho — Lucas — Rui (Pedrinho) — Irineu — Rubinho (Raimundo) — Toinho (Manoel de Ferro) — Amauri — Ciciu — Roldan (Julinho) — Siduca.

A peleja teve inicio precisamente ás 16 horas. Decorridos 16 minutos de jogo, Bidon serviu um passe adiantado a Correia, que, depois de passar por Lucas atirou um petardo certeiro e sensacional. Foi o primeiro tento da tarde. Logo depois, Spina foi substituido por Nilton.

Aos 23 minutos, Lucas comete falta em Correia, na altura da linha media, numa distancia de cerca de 30 jardas para o arco de Teobaldo. A falta foi cobrada por Nilton que fuzilou um morteiro impressionante. 2x0 no **placard** e final do primeiro tempo.

Os quadros voltaram para a fase final e na equipe local apareciam Pedrinho no lugar de Rui e Julinho no lugar de Roldan.

Aos 25 minutos de jogo, Lupercio mandou um centro sobre a meta e Correia avançou perseguido por Lucas. Mesmo assim, levou a melhor e cabeceou nas redes. A pelota tocou na mão de Teobaldo e atravessou a linha de **goal**. No final da luta o marcador anunciava a vitoria do **Madureira** por 3x0.

JUIZ E PRELIMINAR

Depois de muitos entendimentos a peleja foi dirigida pelo sr. José Galoso. O competente arbitro pernambucano teve uma atuação correta. Suas pequenas falhas não alteraram a marcha da peleja.

Na preliminar jogaram os quadros do **Cotonificio Batista da Silva** e da **Usina Santa Terezinha**. Venceu o segundo por 2x0. O juiz Albino Machado teve atuação regular.

Tendes FERIDAS, ESPINHAS MANCHAS, ECZEMAS, REUMATISMO — Usae — ELIXIR de NOGUEIRA

CATTLEYA
Sabonete Superfino

A BELA AURORA DE RECIFE

Inparatriz nº 217 — Fone 2088 — RECIFE
Visitem os 40 apartamentos da Movelaria
A Bela Aurora de Recife
que acaba de receber do sul do paiz, diretamente, dos melhores fabricantes, grandes partidas de:
— LINDOS DORMITORIOS DE ESTILO
— ADMIRAVEIS CONJUNTOS DE SALA DE JANTAR
— EXCELENTES GRUPOS PARA SALA DE VISITA
— BELOS E MODERNISSIMOS GABINETES
— MOVEIS AVULSOS DE TODOS OS TIPOS
peçam orçamentos sem compromisso
PREÇOS EXCEPCIONAIS !!!

ESTRELA VERMELHA — 2 x S. CRISTOVAO — 2

Continua invicto o esquadrão rubro da Madalena

No campo do **São Cristovão**, realizou-se ante-ontem, a anunciada partida de futebol entre os esquadrões locais e o forte conjunto do **Estrela Vermelha**. No jogo dos 2os quadros venceu o **São Cristovão** pela contagem de 2 a 0.

A's 16 horas teve inicio o prelio principal. Os prellantes apresentaram um bonito padrão de jogo, muito embora os rapazes do time de Geninho não se adaptassem bem com o campo de extensão pequena e quase que impraticavel para o futebol.

Contudo, diante do esforço empregado pelos dois esquadrões, os desportistas do Barro assistiram com grande animação o desenrolar da peleja.

Aos 15 minutos de jogo **Moura** assinala o 1.º tento para o seu clube, contagem logo desfeita pelo atacante Nova Aurora do **São Cristovão** que com um possante pelotaço conseguiu empatar. Terminou assim o 1.º tempo da pugna.

Depois do descanço regulamentar foi reiniciada a peleja e Cicero consegue desempatar com um forte arremesso de fóra da area. 10 minutos depois, o ponteiro esquerdo do **São Cristovão** numa ligeira escapada atinha a pelota no arco confiado a Nem, empatando novamente.

Faltavam 15 minutos para o término do jogo quando infelizmente numa avançada da linha atacante do **São Cristovão** o jogador Nova Aurora chocou-se com o arqueiro Nem, resultando sair contundido o centro-atacante do **São Cristovão** que sofreu ligeira fratura no malar direito.

Os diretores dos dois times resolveram então dar por terminada a peleja, de vez que o jogador contundido precisava de socorro medico urgente e no momento só poderia ser transportado na caminhonete em que viajaram os jogadores do **Estrela Vermelha**.

Os diretores do **Estrela Vermelha** prontificaram-se então a conduzir o mesmo para a cidade, onde foi medicado no Pronto Socorro.

Com o resultado acima, o já conhecido esquadrão rubro da Madalena continua ostentando o titulo de invicto, tendo formado com a seguinte constituição: Nem — Chauffeur e Valdomiro; Vavá, Cicero 1.º e Cicero 2.º; Edmundo, Geninho, Moura, Milton e Rubens.

DECLARA O PREFEITO ALVES DE VASCONCELOS, DE GOIANA

«A pecuaria será dentro em pouco um dos elementos mais importantes na grandeza economica desta região»

A INAUGURAÇÃO DOMINGO ULTIMO DO PARQUE DESTINADO Á FEIRA DE GADO DE GOIANA – UMA VAQUEJADA – EXCURSÃO Á FAZENDA TABATINGA, DE PROPRIEDADE DO SR. JOSÉ PIMENTEL – CHURRASCO OFERECIDO PELA MUNICIPALIDADE

Conforme estava anunciado, realizou-se domingo ultimo a solenidade de inauguração do parque destinado á feira semanal de gado de Goiana, por iniciativa da administração do prefeito Alves de Vasconcelos, que assim satisfaz uma velha aspiração da população local.

O ato teve a presença do representante do sr. interventor federal, dr. Celio Meira, secretario da Interventoria, dos oficiais de gabinete, Lafayette Coutinho e Humberto Carvalho, dr. Renato Farias, diretor geral da Produção Animal, dr. José de Sá Pessoa, do Fomento Municipal, dr. Benigno de Araujo, diretor do Hospital Belarmino Correia, outros agronomos e tecnicos do Fomento da Produção Animal, representantes da imprensa desta capital, alem de grande numero de pessoas especialmente convidadas. Foi uma festa de carater nitidamente pecuarista, que atraiu á tradicional cidade do norte do Estado numerosos criadores da região, elementos de relevo nas classes comercial, industrial e da lavoura daquele municipio, bem como de municipios vizinhos e grande massa popular.

Momentos antes da inauguração daquele importante proprio municipal, concentrava-se na residencia do prefeito Alves de Vasconcelos varias pessoas gradas que ali recepcionaram a comitiva oficial e visitantes, chegados do Recife e de outras partes do Estado, cumulando-os de gentilezas. Na frente da residencia executava dobrados a banda de musica local, Curica.

Cerca de 10 horas, os que ali se achavam, incorporados, dirigiram-se para o local da inauguração, procedendo-se o inicio da cerimonia.

DISCURSO DO PREFEITO ALVES DE VASCONCELOS

Entregando aos seus municipes aquele proprio municipal, falou nessa ocasião o prefeito Alves de Vasconcelos, enaltecendo a importancia daquele melhoramento para a vida do municipio, num discurso do qual destacamos os seguintes trechos:

"Meus senhores:

Ao inaugurar esse proprio municipal, a Prefeitura tem a satisfação de ressaltar, neste momento, a cooperação valiosa que recebeu de diversos amigos deste municipio, integrados todos em tudo que diz respeito ao nosso progresso economico e material.

Com a feira de gado que vamos inaugurar, onde todas as possibilidades se nos oferecem, incentivaremos a pecuaria em nossa terra, buscando desenvolver novas fontes de renda e aumentar a capacidade economica de nosso municipio."

"Meus senhores:

Goiana é um municipio que se presta admiravelmente á pecuaria. Dotado de terras fertilissimas, as culturas forrageiras aqui se desenvolvem de modo surprendente. Servido por um sistema potamografico importante, dele se sobressaindo os rios Tracunhaem e Capibaribe, que formam dois vales magnificos, dispondo, ainda, de relativa facilidade de transporte e proximo de centros exportadores e consumidores, é Goiana, repito, um municipio dos mais interessantes de Pernambuco, para a criação de bovinos. Aqui, não experimentamos os horrores das secas periodicas e das grandes estiagens, como acontece em certas e determinadas regiões de nosso Estado, onde esses fatores, pela sua inclemencia e calamidade, constituem o maior flagelo dos rebanhos e o maior inimigo da economia regional. A pecuaria será, dentro em pouco, e sem contestação, um dos elementos mais importantes na grandeza economica de nossa região."

Finalizando, convidou o representante do sr. interventor federal a cortar a fita simbolica, dando por inaugurado o parque da feira de gado de Goiana. Falando nesse momento, o dr. Celio Meira, representante do governo do Estado, começou recordando episodios da historia do municipio, quando, no sec. 19, aquela cidade constituiu o berço da aristocracia rural, fixando a atuação de alguns goianenses que hoje pertencem á historia pela participação no movimento chamado "governo dos matutos".

Referiu-se ainda aos pontos de contacto na historia entre Goiana e a sua cidade natal, Vitoria de Santo Antão, declarando a sua satisfação pessoal por encontrar-se entre os goianenses. Eleito recentemente socio correspondente da Arcadia Goianense Frei Caneca, voltaria com imenso prazer áquela cidade para dizer melhor, numa conferencia que então pronunciaria, dos feitos historicos de goianenses ilustres. Destacou, em seguida, o interesse com que o atual governo do Estado olha a solução dos problemas dos municipios, finalizando por declarar que, á semelhança do que já declarara o presidente Dutra, que desejava ser o presidente de todos os brasileiros, o interventor José Domingues tambem desejava ser o interventor de todos os pernambucanos, unidos num só anseio de paz, harmonia e congraçamento.

As ultimas palavras do representante do interventor federal deram por inaugurado o parque da feira de gado.

Deu ingresso no recinto a massa popular que ali havia se congregado para apreciar as instalações recem-inauguradas. Numa das varias repartições, eram vistos exemplares pertencentes aos rebanhos de varios criadores locais, entre os quais destacavam-se os dos srs. Alves de Vasconcelos, Diogo Soares da Cunha Rabelo, Amaro Soares da Cunha Rabelo, Diogo Rabelo de Albuquerque e Luiz Correia Rabelo.

Em meio ao belissimo lote de gado indu-brasil, destacava-se o reprodutor Cristal, campeão em recente exposição nesta cidade, e o novilho Serigi, que obteve uma menção honrosa. Todo o lote era bem um atestado das reais possibilidades do municipio, no setor da pecuaria.

O melhoramento inaugurado obedece a um criterio de construção cheio de visão das necessidades e suas instalações destinam-se convenientemente aos fins previstos.

Após, em um galpão armado especialmente para aquele fim foi servido, ás 12 horas, um churrasco oferecido pela municipalidade ás autoridades, representantes da imprensa e demais pessoas convidadas. Foi uma nota interessante do programa a execução por um corpo de figurantes da Saboeira de numeros de musica selecionada. Toda a festividade decorreu num ambiente de maxima cordialidade, fazendo-se ouvir no final do churrasco numerosos oradores, que expressaram unanimemente a sua apreciação pelo exito da festa que estava sendo promovida pela prefeitura de Goiana. Entre outros oradores, falou o sr. Apulcro de Assunção, diretor do semanario **A Gazeta** desta capital, em nome da imprensa do Recife.

Aos visitantes ainda foi dado ver, no correr do dia, as instalações do Hospital Belarmino Correia, que funciona sob a direção do dr. Benigno de Araujo, o qual teve ocasião de informar que aquele hospital atendia em media 130 pessoas por dia, já tendo passado por ali 18.572 doentes, que foram atendidos. Muito proximo dali, foram percorridas pela caravana de visitantes as obras da futura maternidade de Goiana, iniciativa de alguns particulares, que obteve valioso auxilio da L.B.A. e a qual estará inaugurada brevemente. Todas as obras foram percorridas entre palavras de aplauso e estimulo por parte dos visitantes, que assim exprimiam a sua melhor apreciação pela continuação dos trabalhos.

Do programa ainda constou uma vaquejada, que já se havia realizado no sabado e, não, conforme estava anunciado para a segunda-feira, sendo o gado oferecido pelos srs. José Albino Filho, Diogo Soares da Cunha Rabelo, Luiz Cornelio da Fonseca Lima, Itamar de Cesar Moura, Benedito Carneiro e Nelson da Cunha Rabelo. A vaquejada decorreu entre muita animação tanto por parte da assistencia como dos seus participantes.

EXCURSAO A TABATINGA

Segundo nos informaram, desde ha dias que a cidade vinha apresentando um aspecto festivo, vibrante de animação, o que prognosticava o exito das festividades principais que culminaram no domingo. Depois do churrasco, na residencia do sr. Luiz Cornelio, realizaram-se animadas dansas, que constituiram um animado preludio para a excursão ao engenho Tabatinga, uma gentileza proporcionada pelo seu proprietario José Pimentel aos visitantes e pessoas da sociedade local. Alem dos automoveis que formaram a comitiva oficial e grande numero de particulares, trafegaram para aquele engenho **omnibus** cedidos pelo sr. Arnaud Nogueira, proprietario de uma empresa de transportes e do um hotel, e representante do DIARIO DE PERNAMBUCO e de varios outros jornais desta capital. O engenho fica situado muito proximo a Goiana e apresentava um aspecto festivo a sua casa grande, bem como todo o pateo externo. Os moradores se encontravam naquelas imediações, recebendo festivamente a comitiva que se aproximava. Prodigo de gentilezas o proprietario de Tabatinga recepcionou os seus convidados com aquela marca de fidalguia tradicional que caracterizou a aristocracia rural que viveu no sec. 19 naquela região. Grandes mesas servidas de bebidas e bolos foram oferecidas aos convidados e moradores, aos quais o sr. José Pimentel distingue com gestos como estes de uma larga e profunda humanidade.

Os visitantes, em grandes grupos que logo se formaram, percorreram as imediações do engenho, onde hoje o seu proprietario, em muito bem montadas instalações, procura se dedicar á pecuaria. De tudo o que puderam ver, inclusive higienicos currais onde se encontravam parte da burrama e gado que constitue a fazenda, que conta para mais de mil cabeças de gado, alem dos bons pastos de plantas forrageiras de variedades gramineas, obtiveram a mais lisongeira impressão de organisação. Com efeito, a Fazenda constituida pelo antigo engenho Tabatinga, de propriedade do sr. José Pimentel, é bem um atestado de como o municipio de Goiana inicia-se sob os melhores auspicios no setor da pecuaria.

Num dos currais foi improvisada a montada da burrama por habeis vaqueiros daquela fazenda, constituindo um dos pontos de atração da excursão.

De regresso á cidade, á noite, no solar do sr. Diogo Rabelo foram os excursionistas, inclusive a caravana oficial, recebidos para um jantar intimo que decorreu num ambiente de fidalguia e distinção.

Encerrando o programa de festividades, o **Goiana Esporte Clube** ofereceu aos visitantes e á sociedade local animadissima soirée, sendo executadas por uma magnifica orquestra marchas carnavalescas. As dansas terminaram pela madrugada, em meio da maior animação.

* * *

Aspecto das solenidades

GANTA
Dr. CLOVIS PEREIRA
Fone 7040
Consultorio — Edificio Sloper — Sala 12 — 1.º Andar
Residencia — Gervasio Pires, 331 — Fone 2507

Dois jogos que não chegaram ao fim

No campo do **Monte Castelo**, em Beberibe, jogaram, domingo, as equipes locais e as do **Leão XIII** de Santo Amaro.

No jogo preliminar, venciam os vistantes, por 2x0, quando se retiraram do gramado, sob a alegação de que um **goal** do **Monte Castelo** fôra ilegal.

Iniciada a partida principal, o jogo correu muito animado, terminando com o marcador de 2x1, a primeira fase, em prol dos visitantes. Mais um ponto do **Leão XIII** e ficou a contagem de 3x1. O **Monte Castelo** diminuiu a contagem para 3x2, e antes de terminar o jogo os visitantes novamente deixaram o campo, após haver sido trocado, mais de uma vez, o juiz da partida.

Não terminaram assim, as partidas entre o **Monte Castelo** e o **Leão XIII**.

Sabonete
PROTETOR
O melhor defensor da Saúde

TRIUNFO – 5 SÃO JOSÉ – 2

Jogaram, domingo pela manhã, no campo do Derby, as equipes dos clubes acima.

O **Triunfo** fez uma boa exibição jogando assim constituido: — Vitinho — Djalma — Nesinho — Luiz — Vicente — Caio — Nais — Namir — Rubem — Moacir — Fernando.

Os tentos foram marcados por Vicente (2), Rubem, Fernando e Namir, um cada.

O elemento mais destacado do quadro **vencedor** foi o centro **Rubem**.

SONHO DAS NIMFAS
Otimo Sabonete

DR. JOSÉ LIMA
CLINICA DE CRIANÇAS
Imperatriz, 211 — 1.º and.
De 10 ás 14 e de 15 ás 18 horas
Resid.: Rua 24 de Junho, 179
Campo Grande

HEMORROIDES E VARIZES SEM OPERAÇAO
DR. SALOMÃO KELNER
Cirurgia Geral — Doenças de Senhoras — Reto e Anus
Edificio SLOPER, sala 24, 2.º and. — Tel. 6967

SEGURADORA INDUSTRIA E COMÉRCIO

Transferência do Ambulatório

A Seguradora Industria e Comércio tem o praser de avisar a todos os seus segurados que acaba de transferir o seu Ambulatório para o "EDIFICIO SEGURADORA" á Av. 10 de Novembro n. 50 — 1.º andar, entrada pelo antigo Palco do Paraiso, para onde devem ser encaminhados todos os casos de Acidentes do Trabalho.

MINISTÉRIO DA GUERRA

C.C.C.I.E. ALDEIA

A COMISSAO CONSTRUTORA DO CAMPO DE INSTRUÇÃO DE ENGENHO ALDEIA, encarece, a todos os seus fornecedores, a necessidade urgente de regularizar os pedidos de materiais, afim de saldar o seu debito nesta Praça até o dia 28 de Fevereiro para a sua ultima prestação de contas.

SINDICATO DA INDUSTRIA DO AÇUCAR, NO ESTADO DE PERNAMBUCO

Assembléia Geral Extraordinaria

1.ª CONVOCAÇÃO

O SINDICATO DA INDUSTRIA DO AÇUCAR, NO ESTADO DE PERNAMBUCO, convida todos os seus associados para a Assembléia Geral Extraordinária que se realizará na proxima sexta-feira, 1.º de março, pelas 15 horas, em sua sede social, á rua da Alfandega n. 35, 1.º andar, com o fim especial de eleger os representantes da classe e respectivos suplentes, junto ao Instituto do Açucar e do Alcool.

Recife, 21 de Fevereiro de 1946.

DINIZ PERILO — Presidente.

Casa de Saúde S. Marcos. Moderno edificio especialmente construido para o fim a que se destina.
Salas de Alta cirurgia com aparelhagem para esterilização do ar ambiente.
Serviços especiais de anestesia pelo protoxido de azoto e ciclopropana e de oxigenoterapia, mascara e tenda de oxigenio.
Assistência médica diurna e noturna.
Diretor-presidente — Dr. Waldemir Miranda
Diretor-hospitalar — Dr. Moacir Martins de Morais

FONE 2204 — AV. PORTUGAL

CARNAVAL NO GRANDE HOTEL

A exemplo de anos anteriores o Grande Hotel oferecerá nos dias 2, 3 e 5 do proximo mês de março, á Sociedade recifense, mais uma festa carnavalesca que se desenvolverá num ambiente de ordem, de comedidas expansões, e de tudo o mais que possa tornar agradavel uma reunião de seu genero.

Traje — Rigor ou fantasia para o dia 2; fantasia e passeio para os dias 3 e 5.
Consumação minima por dia — 100 cruzeiros por pessoa.

Reservação de mesas — Deverá ser feita na Portaria do Hotel, até o proximo dia 28.

Chegou de Londres

LONDRES (H. P.) — Já chegou ao Brasil o reputado e esperado tratamento Okasa. — Okasa é hoje uma medicação de escolha universalmente reconhecida pelo seu alto valor terapêutico e pela sua eficácia indiscutível. — Okasa à base de Hormônios vivos extratos de glândulas sexuais e Vitaminas selecionadas, combat vigorosamente todos os casos ligados diretamente a perturbações de glândulas genitais e do aparelho sexual como: Fraqueza sexual na idade avançada ou por outro motivo, no moço, senilidade precoce, perda de energia, fadiga, fraqueza mental etc., no homem. — Frigidez, irregularidades ovarianas, idade critica, obsidade ou magreza excessivas, flacidez da pele e da cútis, queda ou falta de turgência dos seios, tôdas essas deficiências, de origem glandular, na mulher. Okasa encontram-se à venda nas boas Drogarias e Farmácias. Informações e pedidos ao Distribuidor Spencer Hartmann & Cia. Recife, Rua da Praia, 93. Okasa, importado diretamente de Londres, proporciona Virilidade, Fôrça e Vigor com as drágeas "prata" para homem, — Feminilidade, Saúde e Beleza com as drágeas "ouro" para mulher.

COMITÊ LOCAL PERNAMBUCANO DE SEGUROS

(NOTA OFICIAL)

A Diretoria dêste Comitê, investida da incumbência de proceder á distribuição das corretagens dos seguros-incêndio do Instituto de Açucar e do Alcool, vem por esta "Nota Oficial" comunicar aos corretores de seguros dêste Estado que, para a devida habilitação dos mesmos, se acha determinado o prazo de 5 (cinco) dias, a expirar a 27 do corrente mês, durante o qual deverão os corretores comparecer aos escritórios do Comitê, á Av. Rio Branco, 193, 1.º, sala 2, a fim de fazêrem exibição das provas que lhes forem exigidas para o fim de participarem da distribuição a ser feita.

A Diretoria avisa ainda que o prazo concedido expirará, impreterivelmente, na data marcada, dada a urgente necessidade de se iniciar a distribuição da corretagem ainda no dia 28 do corrente mês.

Recife, 22 de fevereiro de 1946.

A DIRETORIA.

TELEFONE PARA A BAHIA!

Salvador já está ao seu alcance, através da

Cia Radio Internacional do Brasil

TAXAS ENTRE RECIFE E SALVADOR

3 minutos iniciais . . . . . Cr$ 23,10
Por minuto adicional . . . . . Cr$ 7,70

Um serviço que se acrescenta aos que já lhe proporciona a CIA. RÁDIO INTERNACIONAL DO BRASIL

SERVIÇO TELEFÔNICO INTERIOR

para o Rio de Janeiro, cidades servidas pela CIA. TELEPHONICA BRASILEIRA (São Paulo, Belo Horizonte, etc.) e inúmeras outras do Brasil.

TELEFONE INTERNACIONAL

RADIOGRAMAS PARA TODO O MUNDO

Informações pelos telefones 7046, 7085 e 6620

Cia Radio Internacional do Brasil

Cabine: Av. 10 de Novembro 111-A - Caixa Postal 156 - Telefones 7046, 7085 e 6620

RIO DE JANEIRO - SÃO PAULO - PÔRTO ALEGRE - CURITIBA - VITÓRIA - SALVADOR - NATAL - FORTALEZA - BELÉM - MANAUS

ESCOLA REMINGTON

A SUA ESCOLA E ATRAVÉZ DA QUAL VOCÊ ENCONTRARÁ A SUA OPORTUNIDADE • RUA DA - 259, 1º

AUXILIAR DE ESCRITORIO

Precisa-se de uma auxiliar de escritorio com habilitações para caixa. Carta de proprio punho para Caixa postal 686 — Recife.

MOTORES DIESEL

Motores novos, marca INTERNACIONAL, a oleo de 22, 31, 41 e 55 HP para pronta entrega. Consultem:
OCTAVIO C. CAMPOS
Rua da Palma 267 — sala 3, fone 7065

AUXILIARES

Importante Organização Nacional precisa de auxiliares (2 escriturarios, 1 propagandista e 1 viajante), quites com o serviço militar, dotados de boa formação moral e instrução secundaria. Os interessados devem candidatar-se por carta manuscrita declarando idade, estado civil, estudos feitos, suas aptidões comerciais, nomes dos estabelecimentos em que tenham trabalhado e os cargos neles exercidos, dirigida a IORGAN aos cuidados deste jornal.

COMITÊ LOCAL PERNAMBUCANO DE SEGUROS

(NOTA OFICIAL)

A Diretoria dêste Comitê, investida de incumbência de proceder á distribuição das corretagens dos seguros-incêndio do Instituto de Açucar e do Alcool, vem por esta "Nota Oficial" comunicar aos corretores de seguros dêste Estado que, para a devida habilitação dos mesmos, se acha determinado o prazo de 5 (cinco) dias, a expirar a 27 do corrente mês, durante o qual deverão os corretores comparecer aos escritórios do Comitê, á Av. Rio Branco, 193, 1.º, sala 2, afim de fazerem exibição das provas que lhes forem exigidas para o fim de participarem da distribuição a ser feita.

A Diretoria avisa ainda que o prazo concedido expirará, impreterivelmente, na data marcada, dada a urgente necessidade de se iniciar a distribuição da corretagem ainda no dia 28 do corrente mês.

Recife, 22 de fevereiro de 1946.

A DIRETORIA.

"NUNCA SAÍ DE CASA"

Mais um grande lançamento acaba de ser apresentado pelas "EDIÇÕES CRUZEIRO" trata-se do livro do famoso artista cinematografico BOB HOPE, cujo titulo é "NUNCA SAÍ DE CASA". A mais bem humorada das viagens de guerra. Todo o bom humor e a emoção de Bob Hope diante da vida e do sacrificio dos soldados, num livro escrito pelo proprio Bob Hope. Um livro devorado por 2.000.000 de leitores em 18 meses.

A venda, em todas as livrarias.
Pedidos pelo Reembolso Postal a

W. G. MOTTA
Caixa Postal 152
RECIFE — PERNAMBUCO

AVISO

COMERCIO E INDUSTRIA

Registro de marcas Nomes comercial, Titulos de estabelecimento, Patentes de invenção, e modelos industriais, etc.

A Av. 10 de Novembro n. 50 — S 417.

Comercio e Finanças

(Conclusão da 3.ª página)

Açucar:	
Refinado, 1.º, saco de 60 quilos	Cr$ 116,00
Usina de 1º saco de 60 quilos	Cr$ 120,00
Cristal — saco de 50 quilos	Cr$ 106,00
Demerara, saco de 60 quilos	Cr$ 95,00
3º jato, saco de 60 quilos	Cr$ 90,00
Somenos, 15 quilos	Cr$ 23,00
Mascavo, 15 quilos	Cr$ 22,00
Alcool:	
Puro, 42º — litro	Cr$ 1,60
Algodão:	
Sertão (tipo 5), 15 quilos	Cr$ 84,00
Sertão (tipo 4) 15 quilos	Cr$ 100,00
Mata (tipo 5) 15 quilos	Cr$ 80,00
Mata (tipo 4) 15 quilos	Cr$ 90,00
Sagas de Mamona, 15 quilos, Cr$ 18,25 a	Cr$ 18,75
Café em caroço — 15 quilos, Cr$ 55,00 a	Cr$ 57,50
Caroço de algodão, 15 quilos, 7,50 a	Cr$ 8,50
Couros secos espichados, quilo	Cr$ 12,00
Couros secos salgados, quilo	Cr$ 10,00
Couros verdes salmourados, quilo	Cr$ 5,50
Farinha de Mandioca saco de 60 quilos — Cr$ 45,00 a	Cr$ 50,00
Feijão preto, saco de 30 quilos — Cr$ 70,00 a	Cr$ 85,00
Feijão Mulatinho, saco de 60 quilos — Cr$ 85,00 a	Cr$ 95,00
Fibra de Caroá, quilo	Cr$ 3,70
Milho, saco de 60 quilos, Cr$ 40,00 a	Cr$ 42,00
Peles de cabra, quilo Cr$ 11,00 a	Cr$ 12,00
Peles de carneiro, quilo, Cr$ 16,00 a	Cr$ 17,00

INTESTINOS, RETO e ANUS
Dr. José de Morais
Schistosomose, amebiase e outras protozooses
Tratamento das hemorroides internas sem operação. Sigismundo Gonçalves 113-1.º
Telef 6323

Impureza do Sangue
DEPURAGAL
O MAIOR DEPURATIVO BRASILEIRO
LABORATORIO MONTENEGRO - RECIFE

DR. BERILO PERNAMBUCANO
Clinica das doenças genito-urinárias
CISTOSCOPIAS - URETROSCOPIAS - ONDAS CURTAS
R. Nova, 362, 1º and. Fone 6070

PERDIDO

Perdeu-se um broche de ouro com pedra córal, gratifica-se á quem achou podendo ser entregue a Rua Domingos Theotonio n. 49.

Dr. JOSÉ REGO VIEIRA
Pele — Sifilis e Venéreas
Cons.: Imperatriz, 89, 1.º
Residencia: Aragão, 108

Simubromo
GRANADO
COMBATE O NERVOSISMO E AS INSÔNIAS

LIVROS GALANTES
Estampas nús artisticos e outras raridades
Peça lista á Liv. Oliveira — Menzi
Rio de Janeiro — Caixa Postal, 1353

AVISO AOS CRIADORES

A firma M. Barcosa & Irmão importadora e exportadora de gado de raça, avisa aos fazendeiros do Nordeste que acaba de receber procedente de Sergipe mais uma partida de Novilhas e reprodutores das raças Gruserat, Nelore, Indo-Brasil e Gyr, além de Boi e Burros para tração e para cela.

Os interessados poderão dirigir-se a "Fazenda Campina" no municipio de Bom Jardim, deste Estado ou á rua do Imperador n. 298, 1.º andar nesta capital.

PRODUTOS VENUS

ARTIGOS DE TOUCADOR DELICIOSAMENTE PERFUMADOS

OLEO DE OVO VENUS
OLEO DE QUINA VENUS
PETROLEO VENUS
EXTRATOS, ETC.
Fabricante: Geraldo Monteiro de Araujo
Rua do Diario de Pernambuco n. 133-1.º

COMPANHIA DE SEGUROS "PHOENIX PERNAMBUCANA"

De acordo com a lei e com os estatutos sociais, acham-se á disposição dos senhores acionistas, no escritorio desta Companhia, á rua do Bom Jesus, 212, terreo, os seguintes documentos, referentes ao ano social findo:

a) relatorio da diretoria;
b) copia do balanço e copia da conta de lucros e perdas;
c) parecer do Conselho Fiscal;
d) lista dos acionistas.

Recife, 20 de Fevereiro de 1946.

Diretores
João José de Figueiredo
Oscar Arcelino de Souza Raposo
Epipidio Vieira Brasil
Chefe da Divisão de Administração

Vida Religiosa

(Conclusão da 6.ª página)

A entrada será no sabado, ás 18 e meia horas. Informação pelo telefone 2053.

MISSAS

BACHAREL EVALDO MAIA — Os bacharels de 1943, prestando uma homenagem á memoria do seu colega de turma, dr. Evaldo Manoel Machado Maia, falecido a 27 de janeiro, farão celebrar missas, amanhã, ás 8 horas, na matriz da Boa Vista, em sufragio de sua alma.

Evaldo Maia fez o curso secundario no Instituto Carneiro Leão. Em 1939 ingressava na Faculdade de Direito do Recife, concluindo o seu curso em 1943.

Era funcionario do Ministerio do Trabalho e advogado no fôro do Recife.

Os bacharels de 1943 estão convidando a todos os companheiros de turma e amigos de Evaldo Maia para as cerimonias religiosas que farão realizar amanhã.

DR. SIMÃO FOIGEL
Especialista do H. Pedro II
Doenças da Pele e Sifilis
Consultorio: Rua Nova, 212-1

40º de FEBRE
dia sim, dia não!

Este é o quadro dramático que tantas vêzes se depara nas zonas onde a malaria, impaludismo, sezões, terçã, quartã ou febre palustre, vem minando as energias dos que trabalham nos campos. Agora, porém, mesmo nas regiões longínquas onde escasseia a assistência médica, é fácil combater a maleita, dar novo ânimo ao sertanejo combalido pelas febres, com o MALEITOSAN FONTOURA. Este poderoso medicamento, á base de Resorcinol-Quinina, tem uma ação rápida e eficaz, desde as primeiras doses. Com o uso do MALEITOSAN FONTOURA após o terceiro dia raramente se repetem os accessos de febre. A venda em tôdas as farmácias.

MALEITOSAN Fontoura

SANATORIO RECIFE
Direção: Drs. Arnaldo Di Lascio e Jarbas Pernambucano
Doenças Nervosas e Mentais. Regimens. Repouso. Eletrochoque. Rua Padre Inglês, 237. Fone: 2072 Recife

CUIDADO COM O
AMARELÃO!
TRATAMENTO FÁCIL E RADICAL

Quando V. anda descalço, em lugares onde existem larvas de verme ancylostomo, estas furam a sola dos pés e em 48 dias chegam aos intestinos. Também podem ser ingeridas pela bôca em verduras contaminadas. Agarrando-se ás paredes dos intestinos, começam a sugar o seu sangue, sem parar. Em pouco tempo milhares de vermes estão chupando o seu sangue, envenenando seu organismo. E por isso que V. se sente tão fraco, descorado, com côres e "queimação no estômago", cansaço constante, sem fôrças para trabalhar. E V. passa por preguiçoso, quando é vítima do amarelão! Livre-se dêste mal, expelindo os vermes com a Ancylostomina Fontoura. Poderoso medicamento, sem gôsto, mata e expulsa os vermes em poucas horas. Devolve as fôrças, a saúde e a vontade de trabalhar. Peça Ancylostomina Fontoura ao seu farmacêutico.

Ancylostomina Fontoura

TERRENOS — CASAS POPULARES
A IMOBILIARIA DO NORDESTE LTDA., á Rua Paulino Camara n.º 51, 1.º, está vendendo lotes para casas populares, nos bairros de Afogados, Giquiá, Prado, a prazos longos e prestações modicas ao alcance de todos

Minha Senhora
VIGOR UTERINO
É O SEU REMEDIO
LABORATORIO MONTENEGRO - RECIFE

CIA. FABRICA DE ESTOPA

Encontram-se á disposição dos srs. acionistas, em nossa séde social, á rua Floriano Peixoto n. 662, nesta cidade, os seguintes documentos referentes ao exercicio findo em 31 de dezembro de 1945:

Relatorio da Diretoria
Copia do Balanço
Copia da Conta de Lucros e Perdas e
Parecer do Conselho Fiscal.

Recife, 23 de fevereiro de 1946.

A DIRETORIA.

BONUS DE GUERRA
NA RUA DO IMPERADOR 451/457
COMPRA-SE PELOS MELHORES PREÇOS

FRAQUEZA DO PULMÃO - TOSSE - BRONQUITE
LYPOGENOL
O SANTO REMÉDIO
LABORATORIO MONTENEGRO - RECIFE

GRATIS!
Quer receber ótima surpresa? que o fará feliz e lhe será de valiosa utilidade! Escreva a Soares, á CAIXA POSTAL, 84, NITEROI — Estado do Rio.

ILEGÍVEL

Mario de Andrade

(Conclusão da 4.ª página)

teve um papel discreto e quase nulo nessa reunião politico-literaria. Ele representava, porém, a culminação de um trabalho em que se empenhara mais do que ninguem com a arma penetrante de sua correspondencia, e foi, simbolicamente, o ultimo ato de sua vida publica.

Ao lado da solidariedade, da simpatia humana, distinguia-se nele a humildade. Longe estava de ser um espirito angélico, um Dantas, segundo a Gnoseonomia do sr. Jaime Ovalle. Era um homem de genio forte e frequentemente tempestuoso, abandonando-se, livremente, á birras e paixões. Por outro lado tinha bastante consciencia de sua importancia e do seu valor, apesar de um persistente complexo de inferioridade que o perseguiu a vida toda e é, mesmo, dos temas fundamentais da sua obra. Não obstante, caracterizava-o, como homem de estudo, o sentimento de que pouco sabia (!) e que os outros lhe poderiam ensinar muito. Por isso, ouvia e acatava a opinião alheia com uma cordura de assustar, neste país de sábios, que apurou até a perfeição o tipo inefavel, dickseniano, do bacharel cabeça-chata, tagarela onicente, inventor da expressão "sabe o senhor com quem está falando?"

Quantas vezes os amigos de Mário de Andrade pasmavam ante a paciencia e a atenção com que ouvia discorrerem as pessoas e, mais ainda, ante a seriedade com que lhes discutia os pontos de vista. Enganava-se quem o julgasse escravo da boa educação. Estava obedecendo a sentimento mais profundo, ao mesmo tempo noção de fraternidade e respeito pelo alheio, que se pode talvez chamar de apreço. Apreço sentido e cultivado, que não excluia a ironia e andava de braço com a santa furia contra os malandros, a franqueza por vezes contundente para com os amigos e a hilaridade homérica ante os ridiculos.

Porque esse homem tão agudo, tão refinado na sua poderosa inteligencia, guardava certos traços da infancia, certas puerilidades, entre as quais a capacidade de rir muito das coisas simples e se entregar a verdadeiros acesso de alegria, nos quais ria com todo o corpo, rodopiava pela casa dansando, com os sobrinhos, abalroando os moveis e mesmo, uma vez ao menos, rolando aos trambolhões pela escada. O riso como arma profilatica, parecia lavar-lhe a alma do fel e do ressentimento, deixando nua aquela camada de ternura que era um dos alicerces do seu caráter.

Essa força de participação e esta envolvente ternura se combinavam com a inteligencia mais plástica e penetrante que é possivel imaginar. Não obstante, o seu processo intelectual sempre me sombrou um vagaroso ruminar. A rapidez de percepção e as intuições cintilantes nunca o levaram a se abandonar a elas; desconfiava sempre e testava sem descanso.

Uma lição edificante de trabalho e probidade intelectual é o estudo dos seus originais, — ou antes, dos originais de obras incompletas, porque uma vez obtida a versão definitiva, costumava destruir todo o material anterior. Um conto incompleto de Mario de Andrade, por exemplo, é um complicado sistema de pedaços de papel grampeados, folhas soltas, envelopes cheios de notas, — tudo numa ordem exemplar. Geralmente, ia anotando em pequenos retalhos quer as idéias que lhe vinham quer lembretes bibliograficos, retificações, adendos, desenvolvimentos. Depois desenvolvia certos trechos, nos quais grampeava novos lembretes que ocorriam. Daí passava á primeira versão, bem diferente da que viria a ser a ultima. Muitas vezes, levava anos a fio neste trabalho, com uma insatisfação desesperada e uma implacavel minucia. Combinação, como se vê, da humanidade com a confiança, — uma para mostrar que era preciso emendar, outra para mostrar que era capaz de emendar.

Essa mistura de simpatia, de participação, de humildade, de penetração e ternura e de paciencia estão indicando o perfil literario de um poeta. Com efeito, Mario de Andrade foi, antes de tudo, poeta na mais alta e larga acepção do termo. E como poeta desenvolveu uma faculdade verdadeiramente baudelireana de lucides na paixão, domando e medindo o cáos interior com a disciplina intelectual. Pela medida e pela exigencia, conseguiu domesticar o pendor para o virtuosismo, para o volteio embriagante entre as idéias e, sendo multiplo sem ser dispersivo, deu ao Brasil um dos maiores exemplos de universalidade de aptidões.

Homens como este progridem sempre e cada vez mais. A sua obra inédita mostrará que morreu no mais alto ponto das suas capacidades, num momento de maduresa e quase esplendor.

A vida e a obra — construidas ambas como um repto do espirito ordenador á indisciplina das tendencias — haviam atingido aos cinquenta anos uma serena grandeza de colheita fecunda. Grandeza de quem não se entregava ao acaso e, louvando a Tarde, lhe dirigiu certa vez estes versos de comovente estoismo:

"Não és tú que me dás felicidade
Que esta eu faço por mim, por [mim somente.
Dirigindo sarado a concordancia
Da vida que me dou com o meu [destino".

A obra inédita mostrará até que ponto estava em plena ascenção. Ainda este ano serão publicados os "Contos Novos", a "Lira Paulistana", o "Café", a Vida do Padre Jesuino de Monte Carmelo. No livro de contos há pelo menos dois, — "Primeiro de maio" e sobretudo, "Atrás da Catedral de Ruão" — que disputarão doravante o primeiro lugar ás obras primas de "Balazarte". O "Café", poema dramatico, não é impossivel que venha a ser considerado a sua maior obra, ao lado de "Macunaima". Ele realiza, de fato, o consorcio com um profundo e eloquente conteudo humano; realiza, pois, o ideal da ultima fase de Mario de Andrade. Na "Lira Paulistana" está a impressionante "Meditação sobre o Tieté", senão o maior, certamente o mais significativo dos poemas que compôs, e que, datado de fevereiro de 1945, isto é, do mês da sua morte tem um sentido quase misterioso de testamento.

Levados pela agua barrenta do rio vão passando os temas e as constantes da sua poesia, os "sinais", as velhas angustias, misturadas ás angustias novas, uma nova serenidade recapitulando a serenidade de antanho. Os simbolos do catimbó, as imagens amazonicas, os amores estilizados, as meditações prediletas — Mestre Carlos, o Boi Paciencia, o Irmão Pequeno, Maria o esforço de compôr a vida, a equação do eu com a vida, — tudo desliza na "Meditação", fazendo dela um dos pilares da sua obra poética, uma espécie de retomada mais fecunda da "Louvação da Tarde".

Ele estava, portanto, no mais alto ponto da sua carreira. Os homens que se constroem, amadurecem lenta mas longamente. O que foi obtido, no plano da arte e no plano da existencia, com rigor persistente e infatigavel, brilha depois com fulgor tambem intenso e duradouro. Mario de Andrade morreu ao entrar nesta etapa de serena grandeza, que construiu com as proprias mãos e não pôde fruir. Frui-la-á o seu grande espirito, colhido no esplendor olimpico da revoada e para sempre vivo na memoria dos homens.

ETNA é um fogão INCOMPARÁVEL!

EFICIENTE • RÁPIDO • ECONÔMICO

Construidos de chapas de aço reforçadas, os fogões Etna a carvão trazem um revestimento interno de material refratário que evita a dispersão do calor. O Etna tipo 4, por exemplo, com grande economia de combustivel, ferve 8 vasilhas ao mesmo tempo e cozinha fácil, econômica e rápidamente para 10 pessoas.

Soc. ETNA Ltda.
R. B. de Paranapiacaba, 85 - Tel. 2-2681

PORTA DUPLA
Etna é equipado com forno grande de porta dupla. A segunda porta é provida de um vidro de vidro, que permite ver-se o ponto de cozimento sem perda de calor.

etna

O MÁXIMO RENDIMENTO COM A MÍNIMA DESPESA

ARTCRAF

Convidamos os senhores construtores e consumidores para fazerem uma visita a nossa exposição
Diversos tipos — Inclusive a Linha "POPULAR"
Vendas pelo Plano Suave
"SOBRASIL"

UNICOS DISTRIBUIDORES: Soc. Com. do Brasil Ltd.
Rua da Palma, 417 — Cx. Postal, 622 — Recife
Filiais: Rua Barão do Triunfo, 230 — João Pessoa
Rua João Pessoa, 93 — Campina Grande

Incendio num deposito de cereais

CIDADE DO SALVADOR, 25 (Meridional) — Irrompeu um grande incendio num deposito de cereais pertencentes aos Irmãos Lina Albuquerque. O fogo causou grandes prejuizos, calculando-se em 400 mil cruzeiros os prejuizos.

UMA PEQUENA REPÚBLICA

A família é uma Nação em miniatura, participando dos mesmos deveres e dos mesmos problemas. Um dos problemas vitais de cada família — e para cada Nação — é o problema de *estar preparado*. A história demonstra que uma Nação só pode continuar a gozar dos privilégios de independência, integridade nacional e vida democrática si tomar em tempo providências para protege-las. Para conservar estes privilégios a nossa República possue uma defesa adequada, que trata sempre de melhorar. Da mesma maneira uma família só poderá ter privilégios futuros, si, em tempo, fôr estabelecida a sua proteção. A segurança do lar, a educação dos filhos e a independência que provêm de uma renda garantida — êsses são os beneficios que milhares de brasileiros oferecem ás suas familias e a si próprios, por meio do seguro de vida.

* * *

Estas vantagens fazem parte do seu programa futuro? No entanto, estão ao seu alcance e V. S. pode adquiri-las imediatamente, pois a proteção da familia, ao contrário da proteção da Nação, não leva tempo para organizar. Por meio do seguro de vida, o plano de defesa da familia começa com o depósito do primeiro prêmio. Trate logo de resolver, para proteção da sua pequena República, o problema de *estar preparado!*

DIRETORES
Dr. José Maria Whitaker
Dr. Erasmo Teixeira de Assumpção
Dr. José Carlos de Macedo Soares

"SÃO PAULO"
COMPANHIA NACIONAL DE SEGUROS DE VIDA
Séde - Rua 15 de Novembro, 330 - São Paulo
Fundada em 1920 apresenta em 31 - 12 - 43: —
Ativo . . . . . Cr. $ 77.233.000,00
Reservas . . . . . Cr. $ 68.344.000,00
Sinistros pagos . . . . . Cr. $ 26.870.000,00

Para apressar a Vitória adquira BONUS DE GUERRA

SUCURSAL EM RECIFE — Rua 1.º de Março n.º 25 — 3.º andar

INEDITORIAL

Protesto contra R. Borrione & Irmão, firma italiana e conhecidos quinta coluna

As firmas infra-assinadas e os moradores do quadro situado na travessa dos Feios, sem numero, antigo largo dos Coqueiros, parte posterior dos predios 812 e 822 da Rua Imperial, veem, perante o publico protestar contra a deliberação tomada pela firma R. Borrione & Irmão fazendo impedir a passagem de pedestres e veiculos pela aludida travessa, com um muro e cerco de taboas que conetruiu sem nenhum direito para isso. Procurado o chefe da mesma firma, italiana quinta-coluna, pelo senhor Roque Mesquita, a este declarou que o caso seria resolvido pela justiça, acrescentando que em Juizo só vence quem tem dinheiro. Quem quiser apreciar a obra dos italianos quinta-coluna poderão ir fazê-lo a qualquer hora, isto é, se o mesmo italiano consentir, pois, caso este não o queira, mandará fechar um grande portão que levantou na entrada da travessa, deixando uma passagem com um metro de largura. E ali há oficinas para reparos de autos, caminhões e carroças, uma serraria do sr. Roque Mesquita, todos achando-se em dia com os impostos, trazendo para os mesmos estabelecidos e moradores na aludida travessa serios prejuizos. Apelamos para as autoridades municipais, chamando sua atenção para um caso dos mais curiosos — uma firma estrangeira acaba com uma arteria que há largo tempo pertence ao povo, que por ela sempre passou.

A Justiça, a quem vai ser entregue o caso, em breve se pronunciará. O prejuizo das firmas ali estabelecidas com oficinas é dos maiores e por isso responderá perante os tribunais a açambarcadora firma italiana R. Borrione & Irmão, que injuria a justiça alegando que em juizo vence quem tem dinheiro, já tendo desapropriado varios mocambos para fazer a construção de casas populares e até hoje não levantou nenhuma.

Recife, 23 de Fevereiro de 1946.

Roque Mesquita
Antonio Alves da Silva
José Chaves
(Firmas reconhecidas)

DR. SILVIO PAIS BARRETO
Clinica de Olhos
De 11 ás 12 e de 15 ás 18 horas
Imperatriz, 102 — 1º andar

EFICIENTE! SEGURA! SILENCIOSA!

"Dar alguns passos

era para mim trabalho de Hércules!

...mas aquêle cansaço e fraqueza desapareceram com o uso do Vinho Reconstituinte Silva Araujo."

QUANDO o sangue está desnutrido pode-se chegar a um estado de fraqueza tal que os menores movimentos nos custam um esfôrço incomum. Mas êsse enfraquecimento geral desaparece ràpidamente com o uso do Vinho Reconstituinte Silva Araujo, fortificante à base de peptona, quina e cálcio, há mais de cinqüenta anos recomendado por grandes médicos. Se está sentindo fraqueza, se os menores esforços lhe causam grande cansaço, é possível que o seu sangue esteja desnutrido. Use, durante dois meses, o Vinho Reconstituinte Silva Araujo e verá como lhe voltam o corado natural das faces, o apetite e a boa disposição. Quanto mais cêdo iniciar o uso do Vinho Reconstituinte Silva Araujo, mais ràpidamente sentirá os seus benéficos resultados.

* * *

Veja o que disse o ilustre Prof. Henrique Roxo:

..."Atesto que, há já muitos anos, venho receitando o Vinho Reconstituinte Silva Araujo. E atualmente continuo a aplicá-lo em doentes meus, colhendo ótimos resultados"...

Vinho Reconstituinte
SILVA ARAUJO
O TÔNICO QUE VALE SAÚDE

A9.2

TUBERCULOSE
ASMA BRONQUITES
PNEUMOTORAX
DR. MOACIR DOS ANJOS
PULMÕES - BRONQUIOS - PLEURAS
RAIOS X RADIOSCOPIA E RADIOGRAFIA EM DOMICILIO
RADIOLOGIA ESPECIALIZADA DE PULMÃO
ULTRA-VIOLETA - ONDAS CURTAS - INFRA-VERMELHOS
EDIFICIO LOPES 1.º - DAS 14 ÀS 17 - AOS SABADOS, DAS 9 ÀS 11
RESIDENCIA, RUA DOS NAVEGANTES 1449

FUNEBRES

DR. ULYSSES PEREIRA VIANA

7.º DIA

Dr. Roderico Viana e familia, Celia Pacheco, Nestor Pessoa de Mélo e familia, Manoel Markman e familia, Euclides Matos e familia, Clovis Cavalcanti de Albuquerque e familia, Alberto Cavalcanti de Albuquerque e familia, Luiz Cavalcanti de Albuquerque e familia, familias Pereira Viana e José de Paula Lopes e familia, convidam seus parentes e amigos para assistirem á missa de 7.º dia que mandam celebrar ás 8 horas do dia 27 do corrente, quarta-feira) na Basilica do Carmo, por alma de seu querido filho, noivo e sobrinho ULYSSES PEREIRA VIANA.

Desde já agradecem aos que comparecerem.

ADELE GUEDES DE ARAUJO DIAS

7.º DIA

José Augusto Dias e filhos, Antonio Guedes de Araujo, esposa e filhos e Abelardo Ribeiro da Silva, esposa e filhos, convidam os parentes e amigos para assistirem ás missas que por alma de sua esposa, mãe, irmã e cunhada ADELE GUEDES DE ARAUJO DIAS, mandam celebrar na Matriz de Santo Antonio, ás 7 horas do dia 27 do corrente.

CONVITE
EVALDO EMANUEL MACHADO MAIA

Libania Machado Maia, Renato Machado Maia, esposa e filho, Angelita Machado Maia, Violêta de Albuquerque e Ana de Figueirôa Antunes, ainda profundamente compungidos com o falecimento do seu querido filho, irmão, cunhado, tio, sobrinho, noivo e amigo — EVALDO EMANUEL MACHADO MAIA, convidam os parentes e amigos para assistirem ás missas de trigesimo dia, que mandam celebrar em intenção de sua alma no dia 27 de fevereiro, quarta-feira, ás 8 horas, na Matriz da Boa-Vista.

Agradecem, antecipadamente a todos que comparecerem a este ato de fé cristã.

MARIA FRANCISCA WANDERLEY
(FALECIMENTO)

Luiz Rego Carvalho de Albuquerque e sua senhora, Maria Sylvia Wanderley e filhas, participam aos seus parentes e amigos o falecimento de sua querida sogra, mãe e avó MARIA FRANCISCA WANDERLEY, ocorrido no Rio de Janeiro, em 15 de Fevereiro, corrente, onde residia.

CONVITE
PALMIRA ADALGISA CAMAROTE VALENTE

7.º DIA

Antonio da Silva Valente e filhos, Joana Batista Valente e filhos, Eustáquio da Silva Valente, esposa e filhos, Carlos da Silva Valente, esposa e filhos, João da Silva Valente, esposa e filhos, Manoel Correia de Crasto, esposa e filhos, Honorio Valerianno, esposa e filhos, Natalicio Borges e esposa, Olivia Camarote de Carvalho, Donato Camarote, esposa e filhos, Antonio José da Silva, Absolon da Silva, esposa e filhos, Abelardo Milton da Silva, esposa e filhos, convidam todos os parentes e amigos para assistirem á missa de 7.º dia que por alma de sua inesquecivel esposa, nora, cunhada, irmã, sobrinha e tia PALMIRA ADALGISA CAMAROTE VALENTE, mandam celebrar na proxima quinta-feira, 28 do corrente, ás 8 horas da manhã, na igreja-matriz do Divino Espirito Santo em Paudalho.

Agradecem, antecipadamente, a todos que comparecerem a este ato de piedade cristã.

HORACIO VELOZO DA SILVEIRA

Celestina Silva da Silveira, Yvonne Silva da Silveira, esposa e filhos, Albérico Carneiro Leão, esposa e filhos, Yvan Silva da Silveira e esposa, Yvete Silva da Silveira, José Velozo da Silveira, Yede Silva da Silveira, Aguinaldo Morais, esposa e filha, Dr. Aristofanes Sarmento, esposa e filha, Yosete Silva Velozo da Silveira e Ana Oliveira e Silva, agradecem sinceramente a todos que compareceram em sua residência, quer para prestar socorros de urgência, companhar ao enterramento, assistiram ás missas do 7.º dia e enviaram cartas, cartões, telegramas, flores e corôas, e convidam os parentes e amigos para assistirem ás missas de 30.º dia que mandam celebrar na Ordem 3.ª do Carmo, pelo descanso do seu nunca esquecido HORACIO VELOZO DA SILVA, no dia 27 (4.ª feira).

Antecipadamente agradecem aos que comparecerem a mais esse ato de piedade cristã.

Eulalia Marinho Alves Camello

7º DIA

Francisco Alves Camello e familia, genros e noras, Afonso Alves Camello e familia, Arnaldo Alves Camello e familia, Aurelio Alves Camello e familia (ausente) Adroaldo Alves Camello e familia (ausente), Alberto Alves Camello e familia, Antonio Lopes de Vasconcellos e familia, Octavio Dias de Godoy e Vasconcellos e familia, José de Holanda Cavalcanti e familia convidam aos seus parentes e amigos a assistirem as missas que mandam celebrar na Igreja da Conceição dos Militares e na matriz do Municipio de Ribeirão, ás 7 e meia horas do dia 26 do corrente, em intenção do descanso eterno de sua idolatrada esposa, mãe e sogra EULALIA MARINHO ALVES CAMELLO.

NELSON DA SILVEIRA MARTINS

30.º DIA

Os auxiliares da Cia. Produtora Farmaceutica Asclépias, convidam os amigos do Sr. SILVEIRA MARTINS, para assistirem á missa que mandam celebrar ás 8 horas da proxima quarta-feira, 27 do corrente, na Igreja da Conceição dos Militares.

Agradecem.

Antecipadamente agradecem a todos aqueles que comparecerem a este ato de fé cristã

CASAS — TERRENOS — INDUSTRIAS — EMPREGOS — PROFISSÕES — PONTO PARA NEGOCIOS — DIVERSOS

PEQUENOS ANUNCIOS

Os anuncios nesta secção são cobrados ao preço de Cr$ 1,00 a linha de tipo 6
TELEFONE DA GERENCIA — 6027

CASAS — TERRENOS PROPRIEDADES

ALUGA-SE um apartamento com area a casal sem filhos ou a pessoas de responsabilidade em casa de familia. Em um dos melhores pontos da cidade. A tratar na AVENIDA RUY BARBOSA n.º 69

ATENÇAO — Vendem-se otimas pensões no centro da CIDADE — trata-se de escritura, papeis de casamentos, petições etc. Procurar falar com o sr. Olivio — RUA DA IMPERATRIZ n.º 139 — 1º andar — de 9 ás 11 de 13 ás 15 horas

ALUGA-SE uma boa sala para escritorio ou atelier á RUA VELHA n.º 289, pelo preço de Cr$ ... 300 mensais. Fiador idoneo. A tratar na mesma.

ALUGA-SE OU VENDE-SE — Uma casa ampla no LARGO DA BOA VIAGEM Rua Barão de Souza Leão n.º 103 com sete quartos internos dois externos duas salas dois terraços cozinha copa e banheiro moderno. Tratar na mesma das 14 ás 17 horas diariamente

ALUGAM-SE na Pensão Paissandu bons quartos a familia e a senhores idoneos com e sem refeições, a preços modicos á RUA DO PAISSANDU' n.º 2?4 — BOA-VISTA

ALUGAM-SE — Na PENSÃO VITORIA otimos quartos a casal, moças e rapazes com refeições, sita á RUA DA UNIAO n.º 471 — esquina MAMEDE SIMOES e fornece marmitas

ALUGA-SE otima casa, sita á AVENIDA VISCONDE DE SUASSUNA n.º 966 — tratar na mesma. De 9 ás 15 horas

ATENÇAO — Vende-se na TORRE, importante vila, com 35 casas, sendo 2 comerciais. Há facilidade de pagamento. Negocio urgente, com SEVERINO FAUSTINO. Rua da Gloria n.º 256. FONE: 3087.

ALUGA-SE um comodo, na BOA-VISTA, a casal sem filhos, com um fogão e um terraço que serve para sala de jantar, em casa de familia. Exigem-se boas referencias. Tratar com CORINTHO, á Avenida Marquês de Olinda n.º 35 — 2º andar, das 9 ás 12 e 14 ás 17 horas.

ALUGA-SE — Na Pensão Vitoria otimos quartos a casal, moças e rapazes com refeições, sita á RUA MAMEDE SIMOES n.º 145 — esquina da rua da União e fornece marmitas.

ALUGA-SE — Para os 3 dias de CARNAVAL, na casa de familia, sala quartos e demais comodos para familia para passar o carnaval na RUA DO HOSPICIO n.º 203 — BOA VISTA.

ATENÇAO — Vende-se á Estrada de Belem — Encruzilhada, importante casa moderna, com otimo quintal, por 190 mil cruzeiros; Outra no mesmo local com 2 salas e 3 quartos por 55 mil; uma no Pina, moderna com 2 salas 3 quartos, otimo terraço, por 60 mil; uma em S. José por 55 mil cruzeiros. Tratar com Severino Faustino. Rua da Gloria, 256. Fone 3087.

ATENÇAO — CASA NA BOA-VISTA — Por preço de ocasião, vende-se uma na RUA VELHA, 207, com pavimento superior, a tratar com MARIO MARANHÃO, na ADMINISTRAÇÃO DAS DOCAS.

ALUGAM-SE dois otimos quartos com janelas, em confortavel residencia de pequena familia proxima á CIDADE. Informações á AVENIDA MONTEVIDE'U n.º 212.

ALUGA-SE uma magnifica sala, para os tres dias de CARNAVAL. Completamente independente com ou sem refeições. Tratar á RUA IMPERIAL, 748.

ALUGA-SE — Um otimo quarto com refeições a casais sem filhos, em casa de senhora de respeito. Tratar á RUA IMPERIAL nº 925.

ALUGAM-SE quartos dentro e fora da cidade com ou sem refeições a pessoas de bom comportamento e vagas a rapazes. Informações, fone 3044.
D. ANGELITA — RUA DA AURORA n.º 309 — 1.º andar.

ALUGA-SE — Pelo prazo de 5 (cinco) meses, um 1.º andar á praça Dantas Barreto em OLINDA. O mesmo tem 3 quartos; sala unica; 2 quartos sanitarios e um quarto para criado e quintal.
Tratar com FRANCISCO BEZERRA, na praça Dantas Barreto n.º 18.

ATENÇAO — Compra-se um grupo de seis casas ou mesmo isoladas, preço de cada até VINTE MIL CRUZEIROS. Pagamento á vista, favor escrever para Caixa Postal n.º 794 — RECIFE.

ATENÇAO — Compra-se um grupo de quatro casas, tipo modernas, proximo á cidade pelo preço total de DUZENTOS MIL CRUZEIROS. Sendo setenta por cento á vista. Favor escrever a Caixa Postal n.º 794 — RECIFE.

ALUGAM-SE, em casa familiar uma sala e um quarto de frente, exclusivamente para os 3 dias de carnaval. Rua Nova 230, 2º. andar.

ATENÇAO — A quem interessar, permuta-se uma otima casa, sita á RUA DA HORA no ESPINHEIRO, junto aos postes de onibus e bondes, por uma na cidade. Informações diretas com a proprietaria residente á RUA DA SAUDADE n.º 56 — BOA-VISTA, das 8 ás 12 horas.

ALUGAM-SE otimos quartos para rapazes de bom comportamento, e casais sem filhos com refeições, ambiente puramente familiar.
Praça Sergio Loreto n.º 313.

ALUGA-SE uma casa moderna, com garage e terraço, otimamente localizada, em Boa Viagem. A tratar na praça Artur Oscar n. 211. Contrato de 6 ou 12 meses.

ALUGA-SE otima sala com 3 portas de frente prestando-se para baile de CARNAVAL. Otimo local. Praça Sergio Loreto n.º 313.

ALUGAM-SE dois otimos quartos com janelas, em confortavel residencia de pequena familia proxima á CIDADE. Informações á AVENIDA MONTEVIDE'U n.º 212.

A HORA E' ESTA — Vende-se uma pequena mercearia fazendo otimo negocio. A casa tem comodos para familia. A tratar á rua Bom Jesus 192.

ALUGA-SE um quarto com terraço proprio porta e janela, na Pensão Seleta, rua Barão de Itamaracá 60. Espinheiro. Bonde e omnibus á porta.

A QUEM INTERESSAR — Aluga-se uma varanda para o CARNAVAL.
RUA DA IMPERATRIZ nº 78 — 1.º andar. Falar no mesmo.

ALUGA-SE um quarto a rapaz na rua do Hospicio 435, 2º andar.

ALUGA-SE casa antiga com sobrado completamente reformada, grandes salas piso de taco, cozinha com armarios embutidos, grande banheiro e copa moderna, mesas de marmore, espelhos embutidos garage, lavanderia interna cardi e quartos fóra para empregados Oitões livres, grande quintal com horta e jardim, arvores de frutas Ver e tratar a qualquer hora. Estrada Real do Poço 494.

ALUGA-SE confortavel e completo apartamento para pequena familia, com ou sem moveis. Ver e tratar á AVENIDA MANOEL BORBA n.º 94 — das 8 ás 11 horas diariamente.

ATENÇÃO — Vende-se uma otima pensão situada no centro da cidade, contendo 33 quartos, otima cozinha; 4 saneamentos; 1 otimo e arejado salão, de refeições por Cr$ 40 000,00 O motivo será explicado ao interessado Todos os quartos mobiliados Quem não tiver em condições não se apresente. Tratar na RUA DO PRINCIPE n.º 280.

ATENÇÃO — Vende-se no Espinheiro, grande terreno, todo arborizado, medindo 24,50 x 43, loteado, podendo ser vendido todo ou um lote preço 90 mil cruzeiros: um predio á rua Imperial, com 1.º andar moderno um oitão livre, por 11? mil cruzeiros: uma em Olinda, bairro novo, moderna com 3 quartos, 2 saneamentos, preço de ocasião uma na Cabanga, com 1 sala, 2 quartos por 30 mil. Tratar com Severino Faustino. Rua da Gloria, 256. Fone 3087.

ALUGA-SE — No principio de Boa Viagem uma casa moderna com 1 sala, 2 quartos, saneamento terraço, etc. Aluguel 300,00 cruzeiros. Tratar com Severino Faustino. Rua da Gloria, 256. Fone 3087.

ALUGA-SE — Um salão, recem construido com saneamento e quintal. Ponto para bom negocio. A tratar na rua do Hospicio 340. Recife.

ALUGA-SE em arrabalde proximo, uma casa de construção moderna, oitões livres; sala unica, 3 quartos; toda estucada e com regular quintal. Aluguel Cr$ 380,00.
A tratar na Rua Tobias Barreto n.º 28.

ALUGA-SE — Uma otima casa de residencia com 2 pavimentos á Avenida Beira Mar 1696 em Boa Viagem. Ver e tratar á Rua do Livramento 109.

ALUGA-SE — Para o Carnaval uma sala com tres varandas, á rua Sigismundo Gonçalves 129-2.º andar. Entrada pela rua das Trincheiras.

ALUGA-SE uma casa moderna, de oitão livre recentemente pintada, com 3 quartos internos e 1 externo, etc. á rua Melquizedec de Lima n.º 220, á tratar na mesma rua, n.º 240, Torre.

ALUGA-SE otima casa, sita a rua Real da Torre nº 91, com 7 quartos internos e um externo, garage, 2 terraços, 3 saneamentos, recentemente construida, a tratar a mesma rua nº 206.

ALUGA-SE uma sala de frente e um quarto para escritorio na rua do Rosario da Boa Vista, 163-1º andar. Tratar na mesma.

ALUGA-SE uma casa na rua Conselheiro Ribas n.º 55 em Casa Amarela com 2 salas, 3 quartos, cozinha, W. C., 3 terraços, lavanderia, quintal grande, entrada para automovel oitões livres aluguel Cr$ 500 00 mensal sendo com pagamento de 12 meses adeantado e fiador idoneo. A tratar com Galvão á rua 7 de Setembro n.º 114. Fone, 3189

ALUGA-SE — Familia que se transfere para o sul do pais, aluga excelente casa de moradia no bairro da Madalena, com 3 quartos 2 salas, terraço, oitão livre, cozinha com fogão á gaz, etc., mediante fiador idoneo e a quem ficar com os respetivos moveis. Modico aluguel. A tratar com o sr. Luiz Clericuzi, á rua Cambôa do Carmo, 104.

ALUGA-SE otimos quartos com refeição para os quatro dias de carnaval cozinha de 1.ª ordem ambiente muito respeito puramente familiar. Praça Sergio Loreto, 313.

ALUGA-SE em pensão familiar, quartos e vagas a rapaz, aceita-se assinantes e fornece-se marmitas em domicilio. Tratar na rua do Hospicio, 139.

ALUGA-SE — Uma sala de frente para os tres dias de carnaval á rua Estreita do Rosario 211-2.º á tratar na mesma.

BOA OPORTUNIDADE — Vendem-se tres otimas casas á RUA DO FUTURO, com dois pavimentos, duas salas, quatro quartos, dois gabinetes sanitarios, copa, cozinha, lavador, garage e terraço. RUA EUSTAQUIO DE CARVALHO — OLINDA. Tres magnificas casas, com um pavimento, duas salas, dois quartos, copa, cozinha, dois gabinetes sanitarios, lavador, quarto de empregado e terraço. RUA S. FRANCISCO — OLINDA. Uma otima casa com dois pavimentos, duas salas, cinco quartos, copa, cozinha, dois gabinetes sanitarios, quarto de empregado, lavador, terraço e garage. RUA ERNESTO PAULA SANTOS — BOA-VIAGEM. Uma importante casa com duas grandes salas, espaçoso "hall", sete quartos, dois gabinetes sanitarios completos, banheiro sanitario interno, sanitario de empregado, dispensa, copa, cozinha, dois quartos de empregado, duas garagens, terraço independente, oitão para á RUA DOS NAVEGANTES. Entrega imediata. No aprazivel bairro do DERBY, uma importante casa. A tratar com o Corretor Geral, JOSE' DIOGENES DE SOUZA — Ed. da Associação Comercial, 2.º andar — sala 11. Fone: 9448.

BOA OCASIÃO — O Corretor Geral JOSE' DIOGENES DE SOUZA autorisado, vende uma confortavel casa com oitões livres; recuada e com pavimento superior possuindo bons saneamentos, no aprazivel bairro da CAPUNGA, á RUA JOAQUIM NABUCO, servida por onibus, com terreno proprio, medindo cerca de 28 metros de frente por 90 de fundo EDIFICIO DA ASSOCIAÇAO COMERCIAL - 2.º andar — sala 11 — fone 9448.

CARNAVAL — Aluga-se uma CAMINHONETE. Cartas para Caixa Postal, 791.

CASA NO MONTEIRO — Vende-se grande casa, inteiramente reformada: dois pavimentos: dois saneamentos: amplas acomodações Terreno: 28x75 metros Tratar na RUA 1.º DE MARÇO n.º 70 — 2.º andar, das 09 ás 11 e das 13 ás 17 horas.

CASA E BOA-VIAGEM — Aluga-se uma casa situada á RUA DOS NAVEGANTES n.º 1914, BOA VIAGEM, (proximo ao PINA), tratar pelo fone 6511.

CASA NA ESTANCIA OU AREIA — Gratifica-se com Cr$ ...... 1 000,00 a quem conseguir uma casa até Cr$ 250,00 mensais para alugar nos bairros acima. Tratar com Diniz na CIA COSTEIRA, ou pelos fones 9214 e 9607.

CASA — Vende-se no PATIO DE S. PEDRO n.º 20 — S. JOSE' e um terreno na RUA REAL DA TORRE. A tratar na RUA DAS FLORES n.º 134 — loja.

CASA — Vende-se Cr$ 14 000,00, 3 quartos, 2 salas, cozinha, quintal grande, 1 quarto para negocio, agua, luz, fruteiras, etc. Sita á travessa da Mangueira n.º 175 — COQUEIRAL. Tratar com o sr. Pedro Mendes á rua Velha n.º 79 — das 8 ás 14. Negocio urgente. Das 14 ás 17.30 á RUA DA AURORA nº 55 — 1.º.

CASAS MODERNAS — Vende-se uma na av. Rui Barbosa com 5 quartos 3 salas, 2 pavimentos, modernissima entrega imediata do predio, 170 mil cruzeiros: venda urgentissima Outra na Capunga, 5 quartos, piso de tacos oitões livres, terreno grande do lado pª nova construção de 2 predios 140 mil cruzeiros. Outra na Torre, novissima 4 quartos, garage, piso de tacos, forrada, preço 160 mil cruzeiros, facilita-se o pagamento, 90 mil cruzeiros pela Caixa Economica e 70 mil cruzeiros á vista. E' uma canja, esse compra. Casa 2 quartos, 2 salas em São José 26 mil cruzeiros. Outra perto do Largo da Paz 3 quartos, 45 mil cruzeiros Outra na Av. José Rufino 4 quartos, recuada, 75 mil cruzeiros Outra em Tigipió 3 quartos, toda de alvenaria entrega imediata 25 mil cruzeiros Outra casa na R. Direita 75 mil cruzeiros. Outra na Cabanga, 2 quartos piso de tacos, oitão livre 45 mil cruzeiros. Outra no mesmo local 100 mil cruzeiros. Tratar com Dionisio do Rego, com escritorio sito á rua Pateo do Carmo n. 128, 1º andar das 10 ás 12 horas e 17 ás 18 horas.

CASA — Vende-se uma otima casa em DUARTE COELHO n.º 304 com duas salas, dois quartos e um magnifico sotão oitões livres grande quintal arborizado com um viveiro de peixes A referida casa presta-se para qualquer industria visto possuir porto para embarque A tratar em DUARTE COELHO n.º 278 — OLINDA preço Cr$ .... 55 000,00.

CASA — Vende-se uma sita á RUA DA PALMA, a tratar na rua da Concordia n.º 306 — de 16 ás 18 horas.

CASA — Vende-se uma á rua Detenção 602 preço 90 mil cruzeiros. Negocio direto. A tratar na rua Pernambucanas 294, de 10 ás 12. Fone 28255.

CASA — Desocupada vende-se uma moderna á RUA GOMES TABORDA 234 — PRADO Preço otimo Tratar Av. João de Barros 1563 — Espinheiro.

COM terreno proprio, vende-se uma casa de taipa coberta de telhas, na BOMBA DO HEMETERIO — BAIXA JOSE' RIBEIRO 27 — junto á cacimba.

CASA NO PINA — Com 3 quartos; duas salas; saleta; oitões livres; otima garage; jardim; lavador de roupa; galinheiros; grande quintal com diversas fruteiras coqueiros e horta; quarto para deposito, etc., permuta-se por uma outra em S. JOSE' ou SANTO ANTONIO, que tenha 3 quartos Aluguel até Cr$ 400,00. A tratar na RUA NOVA n.º 300 — 1.º andar — fone 7255.

CASA DESOCUPADA — Vende-se em CAMPO GRANDE á RUA S. CAITANO n.º 103; com terreno proprio todo murado e bem arborizado, com agua e luz; 3 quartos; 3 salas; cozinha e quarto sanitario; á 2 minutos de bonde e onibus, a entender-se com o proprietario, linha de PEIXINHOS n.º 386, ou aluga-se sobre contrato.

CASA luxuosissima por Cr$ ..... 300.000,00 na praça S. José do Manguinho (proxima do Entroncamento). Entrega imediata Vende-se lindo palacete de 2 pavimentos; recentemente construido e ainda não habitado; edificado em terreno proprio com a frente para o nascente; oitões livres, na praça São José do Manguinho, junto ao numero 65 (na esquina da rua do Cupim), com 5 amplos quartos; salas de visita e jantar, copa e cozinha; 3 gabinetes sanitarios, 3 terraços; garage, etc. Finos acabamentos, otima construção. Instalação de luz solar; pisos de taco e mosaico, toda estucada, etc. Pode ser vista todos os dias á qualquer hora. Tratar na AVENIDA ROSA E SILVA n.º 259.

CASA — Vende-se em S. JOSE', Á TRAVESSA DA MATRIZ n.º 57. Tratar á RUA S. MIGUEL n.º 297 — AFOGADOS.

CASA — Vende-se á RUA DO ARAGÃO n.º 87. A tratar com dr. Severino Cavalcanti. RUA DIARIO DE PERNAMBUCO, 23.

CASA NO DERBY — Aluga-se 1 otima casa recem-construida com dois pavimentos: seis quartos tres saneamentos (sendo dois completos) cinco terraços duas salas dois halls, cozinha, garage e etc. á RUA DAS FRONTEIRAS sin confronte ao n. 93. A tratar na LIVRARIA CENTRAL Rua Nova n.º 370 com AZEVEDO Não se admite intermediario.

CASA EM BOA-VIAGEM — Vende-se uma moderna por Cr$ 150 000,00 Tratar com ARTHUR DUBEUX — Av. Rio Branco n.º 127

CASAS com sitio, vendemos 3 com agua e luz, lindamente arborizado com fruteiras de seleção, produzindo boas rendas 1 por 35 MIL CRUZEIROS a 2.ª por 70 MIL CRUZEIROS; e a 3.ª por 120 MIL CRUZEIROS Tem viveiro de peixe e 250 metros de fundos Tratar com A. Pessoa de Sá & Irmãos, á rua das Moças n.º 524 — ficam todas nesta rua.

CASA — Precisa-se de um andar terreo ou primeiro andar para escritorio de representações A tratar com VIANA ALMEIDA & CIA Rua da Praia n.º 97 — terreo.

CASA NA BOA-VISTA — Vende-se uma, sita á AVENIDA MANOEL BORBA n.º 612, com 3 quartos internos e um externo, 1 oitão livre; fogão á gás, etc. Preço C$ .. 150.000,00. Negocio direto. A tratar na mesma. Entrega imediata.

CR$ 30.000,00 - Contrato contemplado da Predial do Nordeste, para construção imediata, transfere-se a quem comprar um excelente lote de terreno, 12x30, á av. Rio Doce, lado do nascente, no futuroso bairro do Fatol, em Olinda. Preço de Ocasião. Facilita-se o pagamento. A tratar com Manuel Marsman, á rua Cambôa do Carmo, 104.

CASA ANTIGA E GRANDE SITIO — Agradavel residencia, muito cendada, construção solida e elevada, toda rodeada de terraços ... e terraço da frente de marmore e fachada de azulejo. 6 quartos, 2 salas, banheiro e ampla cozinha ambos com instalação para gás. O piso de toda a casa é de lindo e precioso mosaico inglês muito antigo. Varios quartos e garage. Existe ainda um sobradinho completamente independente com água e luz. O terreno tem frente para 3 ruas (110, 50 e 150 metros) servindo para construção de uma vila ou fabrica sem prejuizo da casa que fica numa das extremidades. Limita-se ainda com o CAPIBARIBE onde se encontra uma planta de capim Otimo estabulo. Preço Cr$ 220 000,00 Negocio direto e urgente, podendo ser parte á vista e parte ficando com o debito da Caixa Economica. RUA MARQUES DE TAMANDARE' 244 — 3.º poste depois de CASA FORTE.

CASA — Precisa-se duma casa para familia inglesa nos bairros de Boa Vista, Derby, Casa Amarela, Espinheiro ou Madalena. Informações para SNYDER, Western Telegraph Co. (Telegrafo inglez.)

CASA NO ESPINHEIRO — Vende-se a otima casa á RUA QUARENTA E OITO n.º 490, no ESPINHEIRO junto á rua Conselheiro Portela, recuada: de oitões livres; edificada em terreno proprio, medindo 12,50 m. de frente por 38,00m de fundo: com duas salas; saleta; cinco quartos internos; cozinha; copa; dois saneamentos; garage; lavanderia e quarto externo. A casa pode ser vista á qualquer hora do dia. Entrega imediata. A tratar no EDIFICIO SULACAP — sala 409 — 4.º andar, ou na rua Conde da Boa Vista n.º 1546 Negocio direto.

CASA — Vendem-se duas, sendo uma á Rua da Hora e outra á rua Quarenta e Oito, no Espinheiro. Trata-se á rua Carneiro Vilela n.º 250 — Espinheiro.

CASA EXPLENDIDA — Com o maximo conforto, instalações modernas, garage e tudo proprio para familia de trato. Aluga-se á RUA VISCONDE DE SUASSUNA n.º 655. Tratar na RUA DO IMPERADOR nº 354 — LOJA.

EM GARANHUNS — Vendo um sitio por Cr$ 12.000,00 ou permuto por qualquer cousa neste valor Procurar EUCLIDES, na RUA DIREITA, 332.

LINDAS HABITAÇOES — Vendem-se 3 lindas casas com 5 grandes quartos; 2 grandes terraços: sala de visita independente, grande sala de jantar, garage, copa, cozinha e lavandaria toda de azulejo
Rua nova transversal á AVENIDA VISCONDE ALBUQUERQUE na MADALENA Estas casas são modernissimas. Preço Cr$ 200 000,00.

NA BOA-VISTA — Vende-se o predio á RUA DO PADRE INGLES n.º 116, nesta cidade; recuado com duas amplas salas; tres quartos internos; área descoberta; dois saneamentos; copa; cozinha; dois quartos externos; regular quintal e edificado em terreno proprio. A tratar no EDIFICIO SULACAP — sala 409 — 4.º andar — ou na RUA CONDE DA BOA-VISTA n.º 1546. Negocio direto.

OTIMA OPORTUNIDADE — Vende-se, por Cr$ 6.000,00, um lote de terreno no futuroso bairro da TAMARINEIRA, medindo 32x10, esquina, a cinco minutos do bonde e do onibus e a dez da Encruzilhada. Tratar com José Vieira de Melo na DIRETORIA DA LIMPEZA PUBLICA DA PREFEITURA, proximo ao Forno de Incineração das 15 ás 17 horas.

OTIMA RESIDENCIA NA BOA-VISTA — Aluga-se a familia de fino tratamento uma moderna e confortavel residencia á RUA DO SOSSEGO n.º 364.
Tratar na mesma nos domingos, segundas, quartas e sextas-feiras, das 9 ás 11 horas.

PRECISA-SE — Alugar metade de uma casa para um casal e 2 pequenas filhas, até 130 cruzeiros, da RUA IMPERIAL até AREIAS. Tratar com o sr. C. Augusto, no ESCRITO DA TRAMWAYS — RUA DA AURORA, 2.º andar.

PERMUTA-SE uma casa no PINA, aluguel Cr$ 150,00; saneada, com agua, 2 quartos á 2 minutos do bonde por outra em AFOGADOS ou suburbio proximo até Cr$ 200,00, a tratar com Edson, á RUA DO RANGEL n.º 73 — das 7 ás 8 horas.

PERMUTA-SE uma casa no PINA, á margem da linha do bonde, dois quartos; duas salas; com agua e luz, por uma nos bairros de S JOSE', S. ANTONIO ou BOA-VISTA, até 250 CRUZEIROS. A tratar na AVENIDA HERCULANO BANDEIRA n.º 571 — PINA.

PREDIO COMERCIAL — Vende-se um situado á Rua Duque de Caxias, a tratar na Rua Corredor do Bispo n.º 83- (Boa-Vista).

PROCURA-SE uma sala para os tres dias de Carnaval que seja na rua da Imperatriz ou rua Nova. Tratar na Avenida Marquez de Olinda, 274, terreo

PALACETE NO ARRABALDE — Construção de primerissima ordem, situação previlegiada, salas otimas, otimos quartos, tres sanitarios, garage, terreno de nove mil metros quadrados aproximadamente, todo murado. VENDE-SE. Mais detalhes com o corretor ARTHUR DUBEUX — AV. RIO BRANCO n.º 127.

PRECISA-SE alugar uma parte posterior de um primeiro andar nas ruas Nova — Imperatriz — 1.º de Março ou Duque de Caxias Tratar no FOTO LUX á praça da Independencia n.º 23 — 1.º andar.

PRECISA-SE alugar uma casa para pequena familia, com preferencia nos bairros da MADALENA TORRE — ESPINHEIRO ou GRAÇAS, aluguel até Cr$ 700.00 informações para o telefone 6383

PROPRIEDADE — Em Caruaru', vende-se uma propriedade agricola com muitas fruteiras, uma casa e um galpão, situada no povoado CEDRO, Dez (10) casas recentemente construidas no Alto Santa Rosa e terrenos para construção de mais 8. A tratar naquela cidade, á RUA DO COMERCIO n.º 269. Em RECIFE. A' rua da Concordia n.º 629.

QUARTOS — Casal sem filhos precisa de um ou dois quartos em casa de pequena familia modesta Com ou sem moveis. Com ou sem pensão, mas neste ultimo caso em direito á cozinha. Cartas por favor para ANUNCIANTES DE QUARTOS, posta restante deste jornal.

QUARTOS DE FRENTE — Alugam-se otimos desde 80 CRUZEIROS mensais. RUA DO IMPERADOR n.º 474 — 2.º andar.

SUBLOCA-SE a parte posterior de uma casa para fabrico Das 11 ás 15 horas na RUA DA CONCORDIA 910

TRASPASSA-SE — O contrato da casa á rua do Paissandu' 753. A tratar na mesma a qualquer hora

TERRENOS — Vende-se urgente 4 lotes nas proximidades da Fabrica Yolanda em Giquiá, servido por omnibus e bondes. Preço de ocasião. A tratar: á rua Cambôa do Carmo, 67 — 1º.

TERRENO EM CAMPO GRANDE — Vende-se um na RUA ODORICO MENDES — antiga STA CECILIA, medindo 11x40. A tratar com Gouveia na PRAÇA DO MERCADO n.º 210. Das 9 ás 12 horas.

VENDEM-SE diversas propriedades em CAXANGA'. Rua da União n.º 61 — RECIFE.

VALORISE — Seu dinheiro, adquirindo alguns lotes de terreno na excelente Praia do Rio Tapado, em Olinda, no futuro bairro "Nova Olinda" existem poucos lotes, é este o melhor meio de se ter bem empregado seu capital. Informações com Nestor Bastos. — Banco Auxiliar do Comercio, sala 24-2.º andar. Fone 7254.

VENDE-SE — Uma casa de alvenaria com terreno proprio medindo 15 metros de frente por 75 de fundo na RUA DA REDENÇÃO n.º 171 em AGUA FRIA. A tratar na RUA DA AURORA n.º 77 2.º andar, das 8 ás 12 horas

VENDE-SE um terreno na linha de CASA AMARELA entre o Beco da Facada e a Sub-Estação do Rádio Club com uma frente para a linha do bonde e outra para a rua Guedes Pereira tendo 30 metros de frente por 95 de fundos pelo preço de Cr$ 170 000,00 Tratar com ADOLPHO na rua do Giriquiti n.º 68 — BOA-VISTA

VENDE-SE ou aluga-se uma caminhonete tipo FORD 31, em otimo estado de conservação, com capacidade de 1.000 quilos. Ver e tratar na AVENIDA ROSA E SILVA n.º 1392 — AFLITOS — RECIFE.

VENDE-SE uma casa, com o terreno: 3 quartos; 2 salas e cozinha, Preço: VINTE MIL CRUZEIROS. Entrega imediata. Ver e tratar á RUA SETE PECADOS n.º 23 — ARRUDA. Fica perto da feira.

VENDE-SE — Para entrega imediata a casa n.º 241 á AVENIDA VISCONDE DE ALBUQUERQUE — MADALENA. Tratar com Pedro Cavalcanti RUA DO BRUM — fones 9260 ou 9349.

VENDE-SE 3 casas a rua da Detenção n.os 679-683-689. Informação rua das Laranjeiras n.º 90 com Lucena.

VENDE-SE uma casa com 10 quartos; 3 salas, 3 saneamentos, terraço, 2 oitões livres; garage, perto da praia em OLINDA Preço 200 MIL CRUZEIROS Tratar com J. P. á rua Prudente de Morais n.º 314 — outra no ESPINHEIRO, com 2 pavimentos Preço 360 MIL CRUZEIROS — tambem casinhas para 25 — 30 — 40 — 50 — 75 — 80 — 100 MIL CRUZEIROS Podendo encontrar de 7 ás 9, todos os dias na RUA BERNARDO VIEIRA DE MELO n.º 127 — OLINDA.

VENDE-SE — Uma boa propriedade de criação em um municipio proximo de CARUARU', servida por otima estrada de rodagem até a fazenda, com 5 cercados funcionando em bom estado, proximo a séde do municipio, 3 mil metros, um rio dagua doce que irriga todas vargens da propriedade, agua doce e perene; casa de vivenda nova, com 4 quartos, 2 salas, aparelho interno, cozinha, etc. Um bom curral de gado, em frente a morada, mais 3 boas casas de moradias, de tijolos cobertas de telhas, mais casas para trabalhadores.
Informações na RUA CONDE DA BOA-VISTA n.º 100 — RECIFE.

VENDE-SE uma casa com 3 quartos, 2 salas; cozinha, banheiro, etc situada no ARRUDA e outra no PORTO DA MADEIRA Preço de ocasião Tratar á RUA DIREITA n.º 26 — 2.º andar

VENDE-SE um otimo predio com dois pavimentos, situado á RUA DE S JOAO n.º 329 — bairro de S. JOSE'. Tratar com José Folhadela n.º "A PRIMAVERA", rua Nova, 378.

VENDE-SE uma confortavel casa, com terreno, rua Figueira de Melo (antiga rua 3) n.º 597 — AREIAS Tratar na mesma.

VENDE-SE por Cr$ 30.000,00, uma casa edificada em terreno proprio, á AVENIDA SANTOS DUMONT n.º 574, a tratar no Cartorio Pragana — IMPERADOR n.º 463.

VENDE-SE uma casa no PINA, com 3 quartos, dando para qualquer ramo de negocio. Preço Cr$ 9.000,00. Tratar na RUA VIGARIO TENORIO n.º 171 — 1.º andar.

PONTO PARA NEGOCIOS

BAR — Arrenda-se ou vende-se um na Encruzilhada, por motivo do dono não poder estar á frente. A tratar na rua São José 207 (oitão da Penha). Até 8 horas ou de 12 ás 14 horas.

BOM EMPREGO DE CAPITAL — Precisa-se de um socio capacitado para escritorio com boas representações Dirija-se á ESTRADA DO ARRAIAL n.º 3734 de 16 ás 18 horas.

BAR E RESTAURANTE — Vende-se um pequeno BAR e RESTAURANTE, sito á rua Dias Cardoso nº 53. Por preço de ocasião. O motivo da venda se explicará ao interessado.

CINEMA — Vende-se o cinema CORDEIRO, desta capital, com predio e grande terreno proprios Está livre e desembaraçado. Tratar na RUA DA SAUDADE n.º 88 BOA-VISTA — RECIFE.

MERCEARIA — Vende-se o melhor ponto do circular de CAMPO GRANDE n.º 1565. Tratar no mesmo.

NEGOCIO URGENTE — Vende-se ou arrenda-se um INSTITUTO DE BELEZA Negocio de muito lucro e facil direção. Dar-se-á todas explicações necessarias Peço a fineza só se apresentar pessoa interessada e em condições. Informações das 13 ás 17 horas. PATIO DO TERÇO n.º 23 — 1.º andar — entrada pelo oitão.

FABRICA DE AMIDO — Uma bem montada "FECULARIA", em Pau d'alho, capaz de produzir 3 800 quilos de Amido, em 24 horas, com aproveitamento do farelo da mandioca. Equipada com Motor a gaz pobre de fabricação inglesa, queimando carvão vegetal
Agua em abundancia para um consumo de 80 mil litros por hora
Bem localizada, tanto para a via ferrea como para a estrada de rodagem.
Preço, outros detalhes e vantagens nas condições de pagamento, com Vasconcellos, á rua da Santa Cruz 54 Boa Vista.

NEGOCIO URGENTE — Vende-se com urgencia um otimo bar e mercearia sito a Av. Herculano Bandeira n.º 520 (Pina) a preço de ocasião. A casa dispõe de comodos para negocio familia. Negocio direto a tratar na mesma.

NEGOCIO DE OCASIAO — Vende-se uma carvoaria e um armazem de madeiras. O motivo da venda explica-se ao pretendente Preço: Cr$ 30.000,00. Tratar á rua das Aguas Verdes n.º 149 — esquina com Tobias Barretos.

OTIMO PONTO PARA NEGOCIO — Aluga-se completamente novo, um armazem com comodos que servem para qualquer negocio, na ESTRADA DE BELE'M n.º 92, a 300 metros da praça da Encruzilhada, por Cr$ 700,00 mensais exigindo-se fiador idoneo. A tratar com BERZELAI, no escritorio de Renda Priori & Cia, á rua Padre Muniz n.º 142 — fone 6035.

OTIMO PONTO — Aluga-se o predio n.º 101, á RUA DA MATRIZ DA BOA-VISTA — grande salão terreo e salas n.º 1.º andar A tratar á RUA ANGUSTURA n.º 19 — oitão do CLUB NAUTICO — de 11.30 ás 13 e depois das 18 horas.

PEQUENO COMERCIANTE — Chegou a sua vez. Com o emprego condicional de Cr$ 8,40 em certo artigo, o senhor obterá um lucro liquido de Cr. $20,00, podendo desdobrar-se á vontade. Atende-se das 14 ás 16 horas. Patio do Paraiso, 284-1.º andar.

PONTO NO CENTRO DA CIDADE — Traspassa-se a locação de um predio localizado na zona de maior movimento do bairro de Santo Antonio, com garantia de longo contrato Trata-se de excelente ponto para qualquer ramo de negocio, com amplo salão de exposição e bastante espaço para deposito
Negocio a tratar na rua do Apolo n. 153.

PONTO COMERCIAL — Precisa-se, que seja situado á RUA DUQUE DE CAXIAS. Cartas para CAMPOS, Caixa Postal n.º 232 — nesta.

PONTO NO CENTRO DA CIDADE — Traspassa-se a locação de um predio localizado na zona de maior movimento do bairro de SANTO ANTONIO, com garantia de longo contrato. Trata-se de excelente ponto para qualquer ramo de negocio, com amplo salão de exposição e bastante espaço para deposito. Negocio a tratar na RUA DO APOLO n.º 153.

SERRARIA — MADEIRAS — Compra-se ou arrenda-se um ARMAZEM DE MADEIRAS, de preferencia servido com serraria, no Caes José Mariano, Santo Amaro, Boa Vista, Santo Antonio e S. José. Negocio urgente, a tratar com o sdr. José Alves, Imperador 395-1.º, Fone, 7054.

UM BOM PONTO — A Rua Santa Tereza — Vende-se um predio com frente para as ruas de Hortas e Santa Tereza, proprio para reforma, prestando-se para um grande Armazem, assim como, um outro, no Pateo do Paraiso. Tratar com o Sr. J. Ramos, Rua Direita, 302-1.º, diariamente.

VENDE-SE uma Carvoaria bem afreguezada com um estoque de 2.000 mil sacos de carvão e uma carroça de mão
O motivo da venda se dirá ao interessado RUA SANTA CECILIA n.º 59 (bairro de S. JOSE').

VENDE-SE uma boa mercearia, no bairro do RECIFE, com comodos para familia Aluguel Cr$ 150 00 com outras vantagens. O motivo se explicará ao comprador A tratar com DAVID COSTA — das 10 ás 12 horas, á RUA DO FAROL nº 63.
Junto da Oficina da Marinha.

VENDE-SE uma ampla e bem montada padaria, com dois fornos, grande quintal para lenha, todo murado; instalações eletricas etc., e mais quatro casas comerciais e residenciais ao lado da mesma. Negocio direto. A tratar á RUA DOS MARTIRIOS n.º 44, com BRITTO.

VENDE-SE um otimo negocio no Pina, Rua Joaquim Nabuco nº 233, com casa para moradia. A tratar na mesma.

VENDE-SE um bar e caldo de cana, otimamente instalado na ESTRADA DE BELEM nº. 1303 — CAMPO GRANDE. A tratar no mesmo.

VENDE-SE uma mercearia funcionando em casa própria e bem localizada para o negocio, e tambem para o jogo de bicho, e carvoaria, cujo rendimento diario é compensavel, oferece ainda a casa acima ótimos comodos para familia, quem pretender o negocio é apresentar-se em condições de o fazer. A tratar á RUA DA AREIA n.º 33 — TAMARINEIRA.

VENDE-SE — Restaurante Popular no Patio do Terço n.º 13; a tratar no mesmo de 11 ás 2 horas da tarde diariamente, o motivo explicar-se ao pretendente; favor não se apresentar sem estar em condições.

VENDE-SE um destorcedor de cana c/m um motor 2 1/2 cavalos e um maquina de café e leite fabricada em S PAULO, tudo em boas condições, a tratar á RUA DOS PIRES n.º 300 — BAR

VENDE-SE o Bar e Restaurante OCIDENTE, á rua do Brum n.º 368, fazendo otimo negocio O motivo da venda explica-se o comprador

VENDE-SE uma ot'ma pensão sita á RUA DA IMPERATRIZ nº 140 — 2.º andar; com 18 apartamentos, por preço convidativo. O motivo da venda é que o proprietario está de viagem para o sul do país. A tratar na mesma.

VENDE-SE uma mercearia funcionando em casa própria e bem localizada para o negocio, e tambem para o jogo de bicho, e carvoaria, cujo rendimento diario é compensavel, oferece ainda a casa acima ótimos comodos para familia. Quem pretender o negocio é apresentar-se em condições de o fazer. A tratar á RUA DA AREIA nº 33 — TAMARINEIRA.

EMPREGOS

AUXILIARES — Precisamos dos seguintes: 1 Guarda-livros, com ou sem titulo, 25/35 anos, com otima letra e completo conhecimento de todos os serviços de escritorio, Cr$ 1 500,00; 3 correspondentes com redação própria e prática de serviços gerais de escritorio, 25/35 anos. Cr$ 800|1.000; uma dattilografa com boa letra praticante de escritorio, Cr$ 250; 1 balconista para ferragens, Cr$ 500; Um esteno-correspondente, 20/35 anos, com redação propria, para importante Empresa desta praça, otimo ordenado conforme o tirocinio; 2 rapazes ou senhoritas com pratica dos livros Caixa, C/Correntes e fis-letra, Cr$ 500; 2 senhoritas, com boa letra, e que escrevam a maquina pa-cais, Cr$ 600|700; 4 dattilografas (os) faturistas com conhecimento de correspondencia, Cr$ 500|700; 3 auxiliares de contador, Cr$ 800|1 200; 2 senhoritas com pratica de Diario e livros auxiliares, Cr$ 600|700. Candidatos do interior remetam envelope selado para resposta. Tratar urgente na ORGANIZAÇÃO COELHO á Rua do Imperador, 221-227, 2.º andar. Indispensavel 1 retrato pequeno.

AUXILIAR DE COZINHEIRA — Precisa-se de uma moça de preferencia jovem, para casa de pequena familia.
Tratar á AVENIDA BEIRA-MAR 1324 (entre o 1.º e 2.º jardins) — BOA-VIAGEM.

AUXILIAR PARA ESCRITORIO — Com pratica de escrituração dos livros Caixa e C/Correntes, oferece-se ao comercio desta praça Cartas para a posta restante deste jornal endereçadas a SENHORITA

BORDADEIRAS A MÃO E APRENDIZES — Precisa-se a Rua do Riachuelo, 460.

COSTUREIRA — Precisa-se de uma á RUA DO FUTURO n.º 123 — Fone: 28267.

COSTUREIRAS — Precisa-se na CAMISARIA GLOBO á RUA LARGA DO ROSARIO n.º 252 Paga-se o melhor salario da cidade Exigindo-se que tenha pratica em camisaria
E' favor não se apresentar quem não estiver em condições

COZINHEIRA — Precisa-se de 1 cozinheira A tratar na RUA DO RIACHUELO n.º 785

COZINHEIRA E COPEIRA — Precisa-se de uma cozinheira e tambem de uma copeira. Paga-se bem RUA CONDE DA BOA-VISTA, 1612.

COZINHEIRA — Precisa-se de 1 cozinheira, que durma na casa dos patrões, a tratar na RUA DO RIACHUELO, 785.

COSINHEIRA — Precisa-se de competente para casa de pequena familia de tratamento na rua Nicaragua 160 — Espinheiro. Paga-se bom ordenado.

ESPECIALISTA em industria oleaginosa, aceita chamados para qualquer parte do Brasil. Cartas para M. Costa, Rua Pretextato Maciel 69, Recife.

EMPREGADA — Precisa-se de 1 senhora de meia idade para arrumar e cuidar de casa de casal estrangeiro, sem filhos. Sendo pessoa honesta e limpa, paga-se muito bom ordenado. Tratar com D. MARY — sala 101 — RUA DAS FLORES n.º 129.

ESTENO-DATILOGRAFA — Empresa importante necessita de uma que tenha inteiro conhecimento da lingua inglesa. Cartas para IMPORTANTE na posta restante deste jornal.

EMPREGADO para sitio precisa de 1 casa e rancho ordenado 50 CRUZEIROS Por mês CHACARA DAS ROSAS n.º 524, com o capitão PESSOA.

EMPREGADO precisa-se de 2. 1 menino e um homem, para sitio, ordenado 50 a 70 cruzeiros por mês, com casa e rancho CHACARA DAS ROSAS n.º 524 — ARRUDA

EMPREGADO — Precisa-se de um de 15 á 16 anos, para serviço de entrega. RUA DA MATRIZ n.º 78 — LOJA.

GUARDA-LIVROS — Precisa-se de um, mesmo sem titulo, para importante estabelecimento de louças e ferragens. Cartas do proprio punho para Contador, posta-restante deste jornal.

GUARDA-LIVROS — Cr$ 1.500,00 mensais, com ou sem titulo 25/35 anos, precisamos urgente para importante Empresa Comercial desta praça. O candidato deve ter otima letra e no minimo 5 anos de pratica, conhecendo TODOS os serviços de um escritorio de grande movimento. Tratar na ORGANISAÇAO COELHO á rua do Imperador 221|227 — 2º.

JOVEM OU SENHORA — Para o serviço de divulgação comercial e domiciliar de produto domestico de uso vital, de procedencia americana, precisa-se contratar pessoa de instrução acima do normal, apresentação esmerada, facil conversação e de preferencia possuidora de conhecimentos culinarios e de enfermagem Emprego definitivo e salario de acordo com as exigencias Cartas indicando pretensões, situação civil e dando referencias que serão tomadas confidencialmente para MILK, na posta restante deste jornal.

MANICURE — Precisa-se no Salão Santo Antonio, rua Matias de Albuquerque n.º 230. Oitão do SULACAP.

MESMO SEM GREVE.. — Pessoas de ambos os sexos e de 17 a 60 anos poderão obter o ordenado que merecerem, de Cr$ ... 300,00, até Cr$ 3.000,00. PATIO DO PARAISO n.º 284 — 1.º andar — Inspetor Geral sr. Gerson. Das 9 ás 11 horas.

MOÇA OU SENHORA — Importante companhia americana deseja contratar para o serviço de demonstração domiciliar e comercial, moça ou senhora de boa aparencia, facil conversação e desembaraço, preferindo-se que tenha conhecimentos culinarios. Lugar permanente e ordenado de Cr$ 800,00. Escrever para a Caixa Postal n.º 113 — RECIFE.

PRACISTAS, para material eletrico, acessorio para automoveis ferragens em geral, escrever para a Caixa Postal, 548 — RECIFE dando referencias.

PRECISA-SE de uma arrumadeira, a tratar na R. S. Salvador 42, Espinheiro.

PRACISTA — Precisa-se dando referencias e ativo comissão e ajuda de custa. Rua Nova n. 197, 1º. andar com o sr. Bastos, das 14 ás 16 horas.

PRACISTA VIAJANTE — Com 21 anos, [illegible] oferece seus serviços junto a Classe Medica e Farmaceutica para os Estados de Pernambuco, Paraiba, Rio G. do Norte, [illegible] Cartas para viajante, posta restante deste jornal.

PRECISA-SE — Para serviço de escritorio, [illegible] moça, que tenha boa caligrafia e conheça as quatro operações de aritmetica. Carta do proprio punho para C. M. D. posta restante deste jornal.

PRECISA-SE de uma boa cozinheira. Paga-se bem. Rua S. Salvador n.º 42-Espinheiro.

PRECISA-SE de uma empregada para arrumação e copa que tenha pratica, seja asseiada, de bons costumes e que durma no emprego. A tratar á AVENIDA MANOEL BORBA n.º 822.

PRECISAM-SE de marceneiros, e carpinas, que tenham pratica no serviço de carroceria. A tratar na AVENIDA CRUZ CABUGA' n.º 247 — (CONSTRUÇÃO DA SERRARIA SANTA RITA).

PRECISO DE UM SOCIO — Para negocio de rendimento mensal. Informações. Aurora, 209-1.º. Fone, 3044. José de Lima.

PAGA-SE BEM — A uma empregada de arrumação e a uma moça que goste de criança AV. VISCONDE DE ALBUQUERQUE n.º 633 — MADALENA

PESSOA maior de 21 anos que deseje aproveitar suas horas vagas para aumentar suas rendas, procure FREIRE á rua da Detenção n.º 644 das 7.30 ás 8.30 e das 12 ás 12.30 horas

RAPAZES para aprendizes de pintores que saibam ler, precisam-se na rua da Gloria, 465-Boa-Vista, de 8 ás 9 ou de 1 ás 2 horas.

RAPAZ com instrução secundaria, dattilografo, com redação propria, deseja trabalhar á noite, em horario a combinar. Cartas para este jornal para Datilografo.

RAPAZ do interior, praticante jardim, precisa de um, ordenado 50 CRUZEIROS mensal na CHACARA DAS ROSAS n.º 524 — rua das Moças — ARRUDA. Com o capitão Pessoa de Sá.

SENHORITAS — Para vender artigos domesticos em casas de familias procurar sr. Bastos. Rua Nova n. 197, 1º andar, das 14 ás 16. Comissão e ajuda de custa.

SRS FAZENDEIROS — Cidadão de mais de 40 anos, com todos os documentos precisos com pratica em criação e agricultura oferece seus serviços Informações com OLIVEIRA, á rua da União, 469 — de 11 ás 13 horas

VIAJANTE — Precisa-se de um, competente, de idoneidade comprovada, que já tenha ou esteja trabalhando no minimo dois anos, com firmas desta praça, nos ramos de miudezas, estivas, tecidos, etc., favor não se apresentar quem não estiver em condições.
Escrever para ROSAS — Caixa Postal, 517 — RECIFE.

AUTOMOVEIS

AUTOMOBILISTAS — Pneus, baterias, peças e acessorios, para automovel á RUA 7 DE SETEMBRO n.º 193 — MANOEL CORDEIRO NEVES Fone 3319

AUTOMOVEL — Vende-se um Chevrolet 1935, queimando oleo 40, bateria e bobina novas em perfeito estado de conservação. A tratar com o sr. Benedito, á Av. Beberibe nº. 1424.

BARATA — Compra-se uma, modelo 38 ou 40 bem conservada, qualquer marca, preferindo-se PONTIAC Tratar sem intermediario com Coelho Imperador n.º 227

BARATA CONVERSIVEL FORD 1936 — Vende-se uma, em perfeito estado de funcionamento e conservação, recem pintada e rodagem nova. A tratar com Saraiva de Morais Travessa do Forte n.º 33 — OFICINA.

BUICK 1942 — Vende-se um, super de Luxe, semi-novo, com 9.000 quilometros rodados. A tratar com o dr. Newton, em CARVALHO E CIA., Avenida 10 de Novembro n.º 154.

PREÇO DE OCASIAO — Caminhonette Ford 36 com apenas 15.900 quilometros e 5 pneus quasi novos, otimo motor 60 cavalos, rodas altas, em perfeito estado de funcionamento. Entender-se com sr. Campos, Edificio Singer.

CAMINHONETE FORD — Vende-se uma em perfeito estado. Ver e tratar á TRAVESSA DA PAZ n.º 86 — AFOGADOS.

CHEVROLET — Modelo 1942 — Vende-se um automovel CHEVROLET, modelo 1942 de cor preta, com 4 portas, forrado a couro, em otimo estado de conservação, rodagem semi-nova, funcionando perfeitamente bem. A tratar com EDUARDO, pelo telefone 7255.

COMPRAM-SE 2 AUTOMOVEIS — CHEVROLET 39 a 41 — e DKW — Limousine de aço, 38 a 40. Exige-se perfeito estado de conservação. Sem intermediarios. Tratar á AVENIDA JOAO DE BARROS n.º 262 — fone 2078.

CHEVROLET 40 — Standard, bom estado, vende-se ou troca-se por outro de menor capacidade. — Fone, 6118.

FORD SUPER DE LUXO 1941 — Em otimo estado de conservação, vende-se a tratar á RUA DA MATRIZ n.º 103, nesta cidade.

FORD 37 — 85 H. P. — Vende-se um, em perfeito estado: 4 portas; maquina queimando oleo 30, pintura e forro novos; 5 pneus de borracha legitima, semi-novos com camaras de ar salva-vidas. Preço minimo Cr$ 16.000,00 e um CHEVROLET 34, aberto. Preço Cr$ .. 7.000,00. A tratar na RUA DO RANGEL, 189.

FORD 38 — VENDE-SE um com 4 portas 85 HP, em perfeito estado. Tratar com H. Barros na Delegacia Fiscal.

MERCURY 41 — Vende-se uma linda SEDAN, com maquina; pintura e rodagem completamente novas Aproveitem! Cr$ 30.000,00. A tratar na RUA DA MATRIZ n.º 111 — ou pelo telefone 2746, nos dias uteis.

PREÇO DE OCASIAO — Vende-se um caminhão FORD 37 queimando oleo 40 em perfeito estado de conservação A tratar com BOTELHO á RUA DA SAUDADE n.º 280 ou pelo fone 2608

VENDE-SE uma BARATA HUDSON Conversivel 39, maquina queimando oleo 30, pintura perfeita, cor grenat. Informações com o Gerente do CAXANGA' GOLF AND COUNTRY CLUB — Telefone: 28033.

(Conclúe na 11.ª página)

ILEGÍVEL

K. T. STEVENS
PAUL LUKAS

TRIANON
um cinema de luxo

HORARIO: — 2,30 - 4,30 - 6,30 - 8,30

DE HOJE ATÉ SABADO

ENDEREÇO DESCONHECIDO

Grande producão da COLUMBIA
(Improprio até 10 anos)

DIA 6 — QUARTA-FEIRA (CINZAS)
"AGUAS TENEBROSAS"
com MERLE OBERON — "United"

HOJE Matinée ás 2,40 Soirée 7 e 9 horas

PARQUE

EM CARTAZ ATE' SABADO
A bravura e o heroismo dos Legionarios Estrangeiros nos areiais imensos da Arábia!

RONALD COLMAN
CLAUDETTE COLBERT
— e —
VICTOR Mc. LAGLEN
— em —

20th Century Fox

SOB DUAS BANDEIRAS

Art-Palacio
Rua da Palma - FONE 7076

— HOJE E AMANHA SOMENTE —
"TRÊS HEROINAS RUSSAS"
com ANNA STEN — Imp. 10 anos

DIA 6 QUARTA-FEIRA (CINZAS)

Era ela uma secretária tão confusa, que fez com que o próprio chefe fôsse dormir num jardim publico, ao pé de uma estátua...

PAULETTE GODDARD
FRED MAC MURRAY

no filme da "Paramount"

A IRRESISTIVEL IMPOSTORA

Um sucesso de gargalhadas!

AVISO: — Este cinema só funcionará hoje e amanhã, reabrindo na 4.ª feira de Cinzas, dia 6.

HOJE

CINEMA MODERNO

HORARIO — 2,15 - 4,15 - 6,15 - 8,15

Outra grande criação do genial e sentimental brutamontes — A historia de um finório tão malandro que ganhou uma estátua em Praça Publica!

WALLACE
BEERY
MARJORIE MAIN
e J. CARROL NAISH em

Malandro de Sorte

QUARTA-FEIRA DE CINZAS
PARQUE
Dennis MORGAN
o "astro" de "CANÇÃO DO DESERTO", em
PENSANDO SEMPRE EM VOCÊ
— Filme Warner —

QUARTA-FEIRA DE CINZAS
MODERNO
Katharine HEPBURN
e TURHAN BEY em
A ESTIRPE DO DRAGÃO

BOA-VISTA

HOJE — O espetacular filme Russo de grande interesse para o publico:

GENERAL SUVOROV

DIREÇÃO DE I. V. PUDOVKIN E APRESENTAÇÃO NO BRASIL DA SWISS FILME.

AMANHA — a Paramount apresenta CLAUDETTE COLBERT no grandioso filme:

CLEOPATRA

A PARTIR DA SEGUNRA SEMANA DE MARÇO NESTE CINEMA, UM FILME DE 3.ª a 5.ª FEIRA e OUTRO DE SEXTA A SEGUNDA-FEIRA

ENCRUZILHADA

HOJE e Amanhã — 2 colossaes filmes: 1.º — A super comedia da United: "O CLUBE DOS INOCENTES"
2.º — O Aestern da Columbia: "Perseguidor Implacavel" (10 anos)

A SEGUIR — Ilona Massey em: "SEDUTORA INTRIGANTE"
AGUARDEM — O melhor filme carnavalesco do ano: "NÃO ADIANTA CHORAR"

SÃO JOSÉ

HOJE e amanhã — O sensacional Western da Universal de grande procsas e aventuras:
"FALAM AS PISTOLAS"
e um lindo short
5.ª FEIRA — — — —
"VALENTES DA GUARDA"

EDEN

HOJE (somente) — O sensacional filme da Universal todo colorido:
"O FANTASMA DA OPERA"
HOJE e amanhã — A comedia:
"QUASE CASADOS"

PINTURA "DUCO" E LAQUERES EM DOMICILIO
Vs. Ex. Precisa Pintar a "Duco"?
Aparelhos Médicos Equipos Dentarios, Refrigeradores e Moveis em geral, Arquivos, Cofres, Elevadores etc.
Maquinas Portatis para todo o fim.
chame pelo fone 6893
PINTOR MÉLO
RUA NOVA 259 RECIFE

MALA REAL INGLESA
ROYAL MAIL LINES, LTD.
Para informações dirija-se ao agente:
M. NAUGHTON RUMBO
RUA DO BOM JESUS, 226
Telefone - 9112

CIA. NACIONAL DE NAVEGAÇÃO COSTEIRA
"Da Organização Henrique Lage — Patrimonio Nacional"
SERVIÇOS PARA O SUL — PASSAGEIROS E CARGAS
SERVIÇOS PARA O NORTE — PASSAGEIROS E CARGAS
NOTA: — Qualquer outras informações serão prestadas na Agencia á Avenida Alfredo Lisboa n. 10. Não serão prestadas informações pelo telefone.

Pequenos Anuncios

COLEGIOS E CURSOS

ESTÃO abertas as matriculas nos cursos modernizados de Bardados e de Corte e Costura, mediante mensalidades modicas de Cr$ 30,00 e Cr$ 40,00 respectivamente. Favor dirigir-se à Instrutora no CENTRO SINGER, á rua da Imperatriz n.º 162, 1.º andar, onde V. Sa. encontrará ambiente distinto e selecionado.

PROFESSORA — De preferencia solteira, para uma cidade proxima da capital, para lecionar em um colégio. Cartas á DIRETORA - DIARIO DE PERNAMBUCO.

PRECISA-SE — De uma moça bastante habil para lecionar, diplomada ou que tenha o curso ginasial completo e que queira transferir-se para o interior do ESTADO, podendo passar o domingo em RECIFE. Cartas para o DIARIO - S. C. J.

DIVERSOS

A CASA IRLANDEZA — Com grande sortimento de casimiras, sedas e brins de linho, mudou-se para a rua da Aurora, 55-1º andar.

ATENÇÃO — MUSICISTAS — Compramos musicas em segunda mão para solo e instrumentos em conjunto, especialmente para piano e violoncelo, incluindo partes de orquestração STANDARD. Resposta por carta para a redação deste jornal para EDSON.

A QUEM INTERESSAR — em casa de familia aceita-se pessoas de responsabilidade para fazer refeições, otima alimentação variada dirigida pela propria dona da casa, preços comodos, contrato mensal e adiantadamente. Tratar á RUA IMPERIAL n.º 748, á qualquer hora.

AVISO — A quem ainda não conhece as ondulações permanentes, bonitas, á base de oleo. São feitas no SALÃO SANTO ANTONIO, RUA MATIAS DE ALBUQUERQUE n.º 230 — oitão da SULACAP.

APROVEITEM — Vende-se fina sala de jantar completa, em imbuia maciça e dormitorio completo, ambos modernissimos e em perfeito estado. Preço de ocasião Cr$ 9.000,00. Tratar á qualquer hora á TRAVESSA DA TRINDADE n. 128 — transversal á RUA IMPERIAL.

ATENÇÃO — Aceita-se hospedes avulsos para fazer refeições e fornece-se marmitas á domicilios. Cozinha dirigida pela propria dona da casa. Tratar á RUA IMPERIAL n.º 748.

A S. JUDAS TADEU — Agradece duas graças que obteve. P. A.

ALUGA-SE uma casa moderna, no bairro de S. JOSE', com 2 quartos; sala unica; saneada, forrada, com entrada para automovel, com jardim, etc., a tratar na RUA DA PRAIA, 37.

ATENÇÃO — Acha-se em meu poder uma caderneta de reservista pertencente ao SR. ANTONIO

A S. JUDAS TADEU, agradeço 1 graça alcançada. W. S. B.

A S. JUDAS TADEU, agradeço um agraça alcançada. L. GALVÃO.

ACHA-SE nesta capital a madame de Ciencias Ocultas, faça hoje mesmo a sua consulta, sobre a sua vida e o que deseja realizar.
Consultas das 9 ás 12 e das 15 ás 20 horas da noite.
PRAÇA SERGIO LORETO n.º 291.

BARBOSA DE LIRA, contendo e mesma, certa importancia de cruzeiros.
A tratar na RUA TOBIAS BARRETO n.º 364— com J. R. VIANA.

BILHARES — vendem-se bilhares sinuca e de carambola, e todos os artigos de bilhares, como sejam: bolas de massa, de marfinite, de marfim e outras massas e tacos, giz azul e branco, virola de fibra e outras qualidades, pano de barathos. A tratar na rua João Coimbra [illegible] — [illegible] Teixeira.

BALANÇAS para todos os fins, fogões á gás, lenha e carvão, aquecedores á gás, baterias de laumínio, maquinas para café moinhos e torradores para café, cortadores de frios, bombas para agua, carinhos para armazena, etc. — J. CASTRO & CIA. — CAMBOA DO CARMO n.º 136.

BOM EMPREGO DE CAPITAL — Casa especializada em vendas, compras e consertos de radios; Refrigeradores e instalações Fluorescentes, acabando de organizar em seu Escritorio uma secção de Representações, Comissões e Conta Propria; contando já com diversas representações de firmas do SUL, admite um socio que disponha de um capital de Cr$ 50.000,00. (Cinquenta mil cruzeiros), para desenvolver o negocio, emprego de capital garantido e com possibilidades de grandes rendimentos. Para melhores detalhes escrever para LEAL, na posta restante deste jornal.

CARROÇA — Tração animal de pneu, vende-se barato, por motivo de viagem, a tratar na RUA TOMOCOLOMBO' n.º 248 — AFOGADOS.

CONSERVE A BELEZA dos seus calçados, limpando-os com "SHU SHINE". "Shu Shine" limpa e embeleza camurça, bezerro, pelica, etc. "SHU SHINE" é vendido por preço ao alcance de todos no BAZAR BRASILEIRO á rua Sete de Setembro n. 42. FONE 2628.

COSTURA-SE — Vestidos de senhoras em qualquer figurino por preços muito modicos, garantindo-se rapidez e perfeição no acabamento. RUA IMPERIAL n.º 641.

COQUEIRO ANÃO — Mudas de procedencia garantida e para qualquer quantidade. Atende-se pedidos do Interior e Estados do Norte ou Sul.
Plantem o COQUEIRO ANÃO garantam as rendas de sua propriedade. Barão de Itamaracá n.º 101 — ESPINHEIRO. RECIFE — PERNAMBUCO.

COMPRA-SE uma maquina Postabi "Continental". Praça da Liberdade nº 8 — Coqueiral-Recife.

MAQUINA para farinha panificavel. Compra-se uma. Carta com detalhes para "ADAMS" neste jornal.

CARTOMANCIA — QUIROMANCIA — Madame Bella avisa a sua distinta clientela que mudou-se da rua do Principe 652 para a rua Fernandes Vieira n. 130 — Pensão Guarany, onde está a disposição do distinto povo pernambucano.

COSTURAS — Fantasia carnavalescas, vestidos de baile, enxovais para noiva, batizado, garantindo perfeição no acabamento.
RUA CONDE DA BOA-VISTA nº 572.

DECLARAÇÃO — Declaro que vendi ao SR. ANTONIO ZACARIAS DA SILVA, o meu negocio, situado á rua D. Manoel da Costa n.º 9, bairor da Torre, desta cidade, livre e desembaraçado de qualquer onus, podendo quem se achar prejudicado com o referido negocio, se apresentar dentro do prazo de (5) CINCO DIAS. O referido SR. ANTONIO ZACARIAS DA SILVA, esta autorizado a mandar fazer a transferencia do aludido estagelecimento para sua firma.
Recife, 21 de Fevereiro de 1946.
(ass) Samuel Farias
cof. Antonio Zacarias da Silva.

DORES NAS COSTAS — É quase sempre indice de inflamação nos rins. Não deixe ir adiante. Tome XAROPE DE ALHO DO MATO E URUCU. Deposito: Drogaria e Farmacia Americana de CICERO DINIZ.

ELIXIR DE NOZ DE KOLA — um dos melhores recalcificantes do organismo. Radical nos casos de prostação, debilidade cerebral, magreza, sangue fraco e sempre que o organismo precisa de rehabilitação das forças. Restitue aos moços e o ELIXIR DE NOZ DE KOLA. Deposito: Farmacia e Drogaria Americana de CICERO DINIZ.

ESCRITA MERCANTIL — Mande fazer a sua escrita comercial com SERCONDES — Contabilidade Mercantil. E o seu imposto de renda será justo e razoavel de acordo com a lei.
RUA DA PALMA n.º 267 — 2. andar — salas 5 e 6: telefone 7065.

ESTA' resolvido o problema da tinta AUTOMICA, em todas as côres para escrever e para flores, marca registrada, pelos quimicos praticos industriais M. CARVALHO & SIQUEIRA.
1 litro para todo o BRASIL. Remetam urgente Cr$ 10,00 e receberá de volta um litro da tinta especial RUA DIREITA, 60 — 1.º andar.

ESCRITORIO — Vende-se urgente no centro da cidade um escritorio completo e com otimas representações, ou sem representações. Informações á rua Cambôa do Carmo 67 — 1º.

ESCRITA MERCANTIL — Está com a sua escrita comercial atrazada? ou quer um serviço de contabilidade eficiente e em dia? O escritorio SERCONDES, resolve tudo a seu contento.
RUA DA PALMA n.º 267 — 2. andar — salas 5 e 6. Telefone ... 7065.

ESTA ENFRAQUECIDO E MAGRO? — Use o Elixir de Noz de Kola, maravilhoso estimulante do sistema muscular. Faz desaparecer em pouco tempo os incomodos provenientes da fraqueza e debilidade. Cura o nervoso e a falta do sono perda de meoria, cansaço cerebral. Util aos estudantes em vésperas de exames. Deposito: Drogaria e Farmacia Americana.

FRUTEIRAS ENXERTADAS — Sapotas, abacateiros, mangueiras, amendoeiras, miribeiras, jaboticabas e uma grande variedade de outras especies.
Coqueiros anões "Rin" e a nova variedade "Nijor Cardeng" de nozes enormes. CHACARA DAS ROSAS — rua das Moças n.º 524 — ARRUDA.

FINISSIMAS MODELOS DE BOLSAS ESTRANGEIRAS — Recebeu sr. Bastos. Rua Nova n. 197, 1º. andar, sala dos fundos, das 14 ás 17 horas. Telefone 6057.

FESTAS aniversarios ou casamentos, encomende os famosos. Casquinhos. Aceitam-se encomendas. Rua Imperial n.º 1046 — fone 6783 — SILVIA NUNES.

IMPALUDISMO? SEZOES? — Use o Xarope Anti-Leonatico "Confiança". Milhares de atestados proclamam o seu efeito. Produto CICERO DINIZ - RECIFE.

MAQUINA DE ESCREVER — Portatil, como nova, pela grande resistencia serve para escritorio, fita 2 côres e neutra, unico preço Cr$ 3.000,00. Por favor com o sr. Xavier, á RUA DO RANGEL n.º 106.

MAQUINA SINGER — Vende-se 1 de pé e bobina gabinete. Tratar na AVENIDA CAXANGA', n.º 3983. (IPUTINGA). Defronte o ponto terminal da AUTOVIARIA.

MAQUINAS SINGER — Vende-se bancada completa de Maquinas Singer, garantidas o bom funcionamento, servem para camisaria, ou artigos grossos, na Camisaria Especial. Rua Duque de Caxias 231|235.

MAQUINA PORTATIL "UNDERWOOD" — Vende-se uma, semi-nova. Ver e tratar com C. BARRETO, á rua do Rangel n.º 72 diariamente.

MEIAS FINISSIMAS TODA DE SEDA — Procurar sr. Bastos, das 14 ás 16 horas. Rua Nova n. 197, 1º andar. Telefone 6057.

MOTORES JEEP, DODGE, GMC — Vendem-se á rua da Roda 150.

MOVEIS — Vende-se uma sala de jantar c|12 peças por preço de ocasião. Tratar á rua 21 de abril 471. — LARGO DA PAZ.

MOVEIS — Oficial transferido vende seus moveis confeccionados no sul, pela melhor oferta, até dia 15 do corrente. AVENIDA 17 DE AGOSTO n.º 1817 — MONTEIRO.

MOVEIS — Vende-se um dormitorio de casal com 9 peças de luxo e semi-novo e um dormitorio para solteiro com 5 peças laqueados, a tratar na AVENIDA BUENOS AIRES n.º 144. (ESPINHEIRO).

MOTOR — Vende-se um motor de 10,5 H.P. e 16,5 A. com a voltagem de 220-380, para 1450 R. P. M., do fabricante C. E. B. A tratar no EDIFICIO DO JORNAL DO COMERCIO — 4.º andar — sala 5. Fone: 6542.

MOVEIS — vendem-se diversas peças, como sejam: um grupo de vime completamente novo; seis cadeiras "GERDAU"; 3 guarda-roupas; peças de sala de jantar: inclusive uma mesa elastica de imbuia; uma cadeira de balanço de junco e outra de vime, camas de solteiro PATENTE, etc.
Tratar á RUA CONDE DA BOA VISTA n.º 1076.

MOEDAS ANTIGAS — Vende-se uma pequena coleção, com 475 moedas de prata, niquel e cobre. A tratar das 15 ás 20 horas, á RUA CARLOS MAVIGINIER nº 131 — CASA AMARELA.

MOVEIS — Vende-se dormitorio e sala, jantar imbuia, fabricação Paraná, novos, ainda encaixotados. — Fone, 2064.

NÃO DEIXE que as pulgas, percevejos, baratas e demais insetos incomodem a sua tranquilidade, extermine-os hoje mesmo com o PO' PEREAT. O PO' PEREAT é inofensivo á saude. A' venda no BAZAR BRASILEIRO á rua Sete de Setembro n. 42. FONE 2628.

O SEU FILHO DOE? — Lembre-se de que existe um medicamento poderoso E BOLDINIZ, fórmula do dr. Simões Barbosa. Preparado pelo farmaceutico CICERO DINIZ. Deposito: Farmacia e Drogaria Americana.

OTIMA OPORTUNIDADE — Vendem-se os seguintes moveis: — Uma sala de jantar completa com 12 peças; uma sala de visita e quarto. Ver e tratar á RUA GOUVEIA DE BARROS n.º 44.

ORGANDIS SUISSOS — VOILE SUISSO — Acaba de receber a CASA JOSE' ARAUJO.

OPALA Suissa, Branca e Voile Suisso legitimo tem em estoque a CASA JOSE' ARAUJO. (Bem na pracinha).

PRENSAS para cunhar flandes. Precisa-se comprar. Cartas para a posta restante deste jornal endereçadas a FUNILEIRO.

PARA O CARNAVAL — Vende-se um pic-up, marca R.C.A. Victor de luxo e um alto falante de 7 polegadas aparelhado com um motor de força com valvula "80" acompanhados de 85 discos, alguns do carnaval deste ano.
Ver e tratar na: Avenida Dr. José Rufino nº. 2457, a qualquer hora do dia.

QUEM interessar fazer consertos, montagem de motores a oleo cru', a gás e gás pobre procure o mecanico SIMÃO FELICIANO BARBOSA á rua Augusta n.º 539 — RECIFE.

REFRIGERADOR — Vende-se um da marca GE, 6 pés, tipo antigo, porém quase novo. Tratar na RUA 1.º DE MARÇO n.º 73, com VAVA', das 11 ás 12 horas.

RENOVE OS SEUS CALÇADOS, pintando-os com a tinta "RECOLOR". "Recolor" é vendido por preço ao alcance de todos. "RECOLOR" é a unica tinta para pintar objetos de escuro que substitue a "WILBRA". RECOLOR em todas as cores inclusive ouro e prata. A' venda no BAZAR BRASILEIRO á rua Sete de Setembro n. 42. FONE 2628.

RADIOS E REFRIGERADORES — Conserte seu radio e obtenha um cartão de garantia, consertos, vendas e trocas de todo e qualquer modelo de Radios e Refrigeradores, atende-se chamados nas residencias fornecendo orçamento gratis sem compromisso. Telefone para o N.º 7255, que será imediatamente atendido. OFICINA CRUZEIRO. RUA NOVA, 300 — 1.º andar — (fundos da FARMACIA VILAÇA).

REFRIGERADOR "FRIGIDAIRE" E PIC-UP MARCA "PAILLARD" — Ultimo modelo — Vende-se a tratar na Avenida Santos Dumont n.º 541.

REFRIGERADOR FRIGIDAIRE A' VENDA — Vende-se uma frigidaire marca WESTINGHOUSE, com 12 pés, 4 portas, com pouco tempo de uso. Preço Cr$ 15.000,00. Facilita-se o pagamento.
A tratar com José Magalhães da Silva Porto — Rua Direita, 59 e 61 — Armazem Pernambucano. Das 8 ás 12 e das 14 ás 18 horas. (Negocio sem intermediarios).

SERAFINA ALEMÃ — De afamado fabricante, quase nova, vende a mesma, cor clara.
RUA DA REGENERAÇÃO n.º 427.

SEMENTES de hortaliças de germinação garantida por preços sem competidores. A' venda no BAZAR BRASILEIRO á rua Sete de Setembro n. 42. FONE 2628.

SARDAS — Manchas do rosto e dos braços e use o CREME CICERO DINIZ. A' venda em todas as farmacias e armarinhos de miudezas. Vendas a longo prazo. Fone 6709.

TOALHAS HIGIENICAS "MIMOSA" é a verdadeira higiene da mulher moderna. Use a toalha higienica "MIMOSA" e sinta-se bem. A' venda no BAZAR BRASILEIRO. Rua Sete de Setembro n. 42, FONE 2628.

TALHA INGLESA — Vende-se uma, capacidade de 3 tres toneladas. Ver na rua Frei Caneca, 35 — RECIFE. Preço de ocasião.

VENDE-SE — Um guarda-roupa para solteiro e um para casal, a tratar á RUA REAL DA TORRE n.º 1596 — TORRE.

VENDEM-SE dois dinamos, de corrente trifasica, sendo um de 3 HP e outro de 1|2 HP. A tratar na RUA VELHA, 261.

VENDEM-SE — 4 maquinas para atelier sendo uma de plissá com 1 metro e 20 de largura, uma de cairel, uma ziglal e uma de costura SINGER para industria com motor. Preço de ocasião. A tratar á RUA NUNES MACHADO n.º 58, oitão da FRATELLI VITA, de 12 ás 14 horas e das 18 em diante.

VENDE-SE um lasse de armação com 3 e 1|2 metros, desarmada. Por Cr$ 600,00. RUA DO RANGEL n.º 32 — LOJA.

VIOLINO — Vende-se um otimo Violino. A tratar a AVENIDA VISCONDE DE SUASSUNA n.º 879.

VENDE-SE uma armação, um balcão e depositos para mercadorias. Informações na RUA DIREITA n.º 233.

VENDEM-SE — Caldeirões de aluminios, tachas de cobre e demais pertences de um pequeno fabrico de doces. A tratar á RUA JOSE' RUFINO n.º 2249 — com SEVERINA CORDEIRO.

VENDE-SE um automovel RENAULT 1937 em perfeito estado de conservação, garantindo o bom funcionamento da maquina. Preço de ocasião. Ver e tratar á RUA IMPERIAL n.º 1287.

VENDEM-SE ou trocam-se 1 carro de passeio com 4 portas tipo FORD 1938 com rodagem nova e pintura maquina 85 HP, 1 PONTIAC 40 quatro portas, 1 caminhão FORD 1939, 1 caminhão CHEVROLET 40 um radio para automovel e uma motocicleta marca ILO de um cilindro. Ver e tratar com ALBUQUERQUE & GALVÃO rua 7 de Setembro n.º 118 — fone, 3189.

VENDE-SE — Uma boa fabrica de bebidas, bem instalada, no centro da CIDADE com marcas registradas e muito conhecidas nas praças do NORTE e SUL do país. A tratar no EDIFICIO IAPETC — 8.º andar — sala 812 — de 7 ás 7.30 de 12 ás 13,30 e das 8 ás 18,30; todos os dias.

XAROPE DE MULUNGU' BROMU... Especial na cura das bienorragias. Use sem demora a INJEÇÃO ANTI-BLENORRAGICA, pois no começo da doença muitas pessoas se teem curado apenas com um unico vidro. Deposito: DROGARIA E FARMACIA AMERICANA de CICERO D. DINIZ.

88 — Eis o numero da MOVELARIA JUPITER — na CAMBOA DO CARMO. Moveis de estilo em imbuia. Vendas a longo prazo. FONE: [illegible]

ILEGÍVEL

Licor de Cacau Xavier
O LOMBRIGUEIRO DE CONFIANÇA

DIARIO DE PERNAMBUCO

PERNAMBUCO — RECIFE — BRASIL — TERÇA-FEIRA, 26 DE FEVEREIRO DE 1946

IOFOSCAL
O fortificante indicado para as crianças em idade escolar

PROSSEGUEM OS DEBATES NA CONSTITUINTE SOBRE A CARTA DE 37

O sr. Gabriel Passos defende a indicação da U.D.N.

SUCESSIVOS APARTES — INTERFERENCIAS DOS SRS. SOUZA COSTA, BENEDITO VALADARES, PRADO KELLY SOARES FILHO E OUTROS PARLAMENTARES

RIO, 25 (Meridional) — Falando, hoje, durante a sessão da Assembléia Constituinte o sr. Sousa Leão referiu-se à morte do industrial Frederico Lundgren, ocorrida em Pernambuco e traçou uma ligeira biografia do extinto, lembrando que fôra deputado de 1915 a 1918, sendo grande o pesar pelo seu falecimento, sobretudo nas camadas pobres, das quais Lundgren era grande amigo e concluiu requerendo um voto de pesar que foi aprovado.

Passando-se á hora do expediente, foi á tribuna o sr. Jurandir Pires Ferreira, que discorreu sobre a organização constitucional, dizendo que a constituição não pode ser mais traçada nos moldes classicos do romantismo da revolução francesa, mas segundo um plano cientifico. Referiu-se ao pauperismo dos brasileiros, sempre baseados na escola do fatalismo, o que levou o sr. Sousa Costa a aparteá-lo, dizendo que não sabia qual a vantagem da liberdade se estamos todos orientados pelo determinismo.

DECLAROU-SE CARTESIANO

O orador declarou ser cartesiano. Afirmou que a carta de 37 representa uma interpretação desse fatalismo, que foi o centro de sua oração, alegando que a mesma trouxe condições insustentaveis para o povo. Segundo o orador, a vida marca-se pelas duas determinações — economica e psiquica. Criticou a politica economica do sr. Sousa Costa, merecendo um aparte deste, que, respondendo a outros apartes, prometeu que tratará do assunto na tribuna da Assembléia baseado em dados concretos. Terminou a hora do expediente e o orador deixou a tribuna para prosseguir, depois, em suas considerações.

Em seguida, falou o sr. Soares Filho, que prosseguiu na defesa do requerimento da UDN para a organização de uma comissão interpartidaria para estudar o projeto de normas politico-administrativas por que se deva reger o governo.

A LEGISLAÇAO FASCISTA CAMPEIA

Fazendo a defesa do requerimento, disse: "Enquanto vemos a Assembléia eleita pelo povo num ambiente de democracia, lá fóra a legislação fascista com a carta de 37 ainda campeia." Acrescentou que a carta de 37 pode receber a qualificação de covarde, pois jamais afirmou um principio democratico. "Embora diga, hipocritamente, no artigo 1.º que todo o poder emana do povo, logo adiante nega todos os direitos do povo. E é hipocrita não só do ponto de vista politico como do ponto de vista economico."

Afirmou que ela assegura a liberdade de pensamento e a liberdade de imprensa, mas declara tambem que a censura pode ser criada por lei ordinaria.

A essa altura, aparteia o sr. Segadas Viana, replicando que o orador afirmava que a carta de 37 nega os direitos do povo, mas ela é eletiva. O orador contestou que não para eleger o Congresso, mas para eleger deputados que não tinham o direito de legislar num o de apresentar ou votar leis. Numerosos apartes surgem á declaração do sr. Segadas Viana.

Continua o orador, dizendo que as contradições da carta de 37 com os sentimentos da nação são as mais flagrantes. Concluiu conclamando a maioria a votar na indicação da UDN, para evitar os dias tormentosos de 37.

PROTESTO PELO FUZILAMENTO DO "LEADER"

A seguir, o presidente anunciou um requerimento de urgencia no sentido de se enviar um telegrama de protesto contra a prisão e o fuzilamento do leader republicano espanhol Cristino Garcia, ocorrido na Espanha. O requerimento foi assinado pela bancada comunista e numerosos outros deputados da minoria.

Submetido á votação o pedido de urgencia, este foi regeitado. O sr. Barreto Pinto pediu verificação, confirmando-se a regeição da urgencia.

DEFENDE A INDICAÇAO DA U. D. N.

Em seguida foi á tribuna o sr. Gabriel Passos para defender, do ponto de vista juridico, a indicação da UDN. Iniciou dizendo que o trabalho da Assembléia não está sendo esteril, pois cumpre-lhe debater o assunto, em face das condições de vida do Brasil. Disse que, pensando na relevancia da materia, convocava os colegas da maioria para um exame da materia, certo de que eles pensariam na importancia do assunto. Acrescentou que a UDN pede que seja dado um fundamento de direito ao governo.

Salientou que o ato institucional não é uma constituição provisoria, como muitos têm afirmado, mas ato definitivo que se integrará nos fundamentos da propria constituição. Defendeu juridicamente a indicação, quando o sr. Sousa Costa aparteou justificando que a Assembléia não tem poderes legislativos. O orador afirmou que a Assembléia não é absolutamente soberana, pois quando foi eleita tambem foi eleito o presidente da Republica e este exerce o poder executivo, que a Assembléia não pode exercer. Aí está a primeira limitação, mas dessa limitação não devemos passar para outra, limitando a propria função da Assembléia.

A PIQUE DE UM DESASTRE MORAL

Diz, em aparte, o sr. Sousa Costa que a posição do PSD já foi definida pelo leader da maioria, sr. Nereu Ramos, que apresentara as razões que serviram de fundamento á atitude da maioria, mas o aspecto que mais o impressionara fôra o ressaltado pelo sr. Hermes Lima, de que estamos a pique de um desastre moral. O sr. Sousa Costa prossegue num longo aparte, onde sustenta que a Assembléia não tem poderes legislativos, mas simplesmente função constituinte.

Explicou que se jurou a constituição para legislar sem ferir essa constituição. Discorda o sr. Gabriel Passos e surgem apartes da maioria ao sr. Sousa Costa, que afirma: "Devemos respeito á constituição de 37, como brasileiros. Temos ou não poderes legislativos?"

Contestou o orador com uma serie de argumentos juridicos, replicando que a lei institucional não tem carater constitucional.

JAMAIS DEFENDEU A CARTA DE 37

Aparteiam deputados da maioria que alegam que o orador foi procurador geral da Republica, tendo assim advogado o governo e a constituição de 37. Respondeu o sr. Gabriel Passos que nada fizera que pretendesse negar, mas que jamais defendera a carta de 37. Quanto ao fato de ocupar a procuradoria geral, fôra nomeado para aquela função, em carater interino, com a aprovação do Senado e que, posteriormente, fôra efetivado. Declarava, entretanto que a Constituição de 37 tinha algumas coisas boas. Aparteia o sr. Benedito Valadares: "Cite v. excia. algumas dessas coisas boas". Responde-lhe o sr. Gabriel Passos: "Não adianta porque v. excia. não as compreenderia".

Intervem no debate o sr. Plinio Barreto, que defendeu o orador, dizendo que ele nunca advogara a legitimidade da carta de 37 perante os tribunais. Argumentou o orador que sempre exercera uma função tecnica com aprovação do Senado e acrescentou não caber ao Ministerio Publico, nem mesmo ao poder judiciario manifestar-se senão sobre a aplicação das leis.

A QUESTAO DO JURAMENTO

Novamente, aparece o sr. Sousa Costa e diz que condenar Getulio por haver destruido a constituição de 34 é condenar a revolução de 30, que destruiu a constituição de 34 e condenar a revolução de 30, que destruiu a constituição de 91. Entretanto, esse ato consultara aos interesses da nação. Com o mesmo espirito, Getulio Vargas agira em 1937. Travam-se os debates no recinto. Sousa Costa afirma que o juramento fôra sobre a constituição a ser promulgada e por consequencia a Assembléia não tinha poderes legislativos e receiava porque o orador afirmava não dar valor ao juramento feito.

Retrucou o sr. Gabriel Passos que todos prometeram fazer mais e melhor pela nação e que, dentro de sua soberania, podia legislar. Por fim, o orador conclamou a maioria a encarar o assunto com o cuidado que o mesmo merecia.

MEMORIAL DOS ESTUDANTES

Foi lido, a seguir, um longo memorial dos estudantes, enviados á UDN clamando pela revogação da carta de 37. Terminada a leitura desse documento o sr. Prado Kelly observou que faltavam 15 minutos para terminar a sessão, solicitando ao presidente que lhe fosse permitido discursar na proxima sessão. Respondeu o presidente que, pelo regimento, o orador teria de parar terminada a hora.

Nereu Ramos, em nome da maioria, solicitou do presidente que concedesse ao orador ficar inscrito para a sessão de amanhã, afim de proferir o seu discurso. O presidente atendeu ao apelo e concordou em suspender a sessão.

FIGURAS DA CONSTITUINTE — Vistos pelo desenhista ISRAEL aqui estão três figuras da Constituinte. A esquerda, o sr. Ivo de Aquino, que se dispõe a não dar treguas aos comunistas. Ao centro, o sr. Horacio Lafer, que ocupou a atenção dos seus pares, no outro dia, focalizando questões economico-financeiras. A direita, finalmente, o sr. Godofredo Teles, do Partido de Representação Popular e que ainda não estreiou na Constituinte. O deputado integralista inscreve-se para falar em todas as sessões, mas até agora não teve oportunidade. (Serviço da Agencia Meridional)

Fórmula para resolver o impasse no Congresso

O ponto fundamental seria a conservação de todos os poderes que o presidente da Republica vem exercendo

RIO, 25 (Meridional) — Divulga um vespertino, com destaque, que a maioria da Camara apresentará no decorrer desta semana uma formula para resolver o impasse a que se chegou em torno da Carta de 37, sendo o ponto fundamental de tal formula a manutenção de todos os poderes que vem exercendo o presidente da Republica. O sr. Nereu Ramos, ao ser abordado pelos jornalistas sobre o assunto, não negou a existencia da referida formula.

NÃO TEM NOTICIA DA RUPTURA ENTRE O P. T. B. E O P. S. D.

RIO, 25 (Meridional) — O sr. Segadas Viana, leader da Bancada do PTB na Constituinte, falando á imprensa, disse: "Não tenho noticia oficial da anunciada ruptura das secções do PTB e PSD do Rio Grande do Sul, acrescentando: "Tanto o sr. Loureiro da Silva como o sr. Dinarte Dornelles não pertencem á direção do PTB do Rio Grande do Sul. Não são, portanto, autorizados a prestar declarações nesse sentido. O chefe trabalhista no Rio Grande do Sul até agora nada disse a respeito, o que quer dizer reina ali um ambiente de paz entre o PTB e PSD".

TELEGRAMA AO SR. JOSE' AMERICO

RIO, 25 (Meridional) — Por motivo do primeiro aniversario da famosa entrevista de José Americo que foi o marco do ataque aberto contra o Estado Novo, o sr. João Mangabeira, presidente da Esquerda Democratica, enviou áquele leader o seguinte telegrama: "No primeiro aniversario da sua entrevista que já está incorporada á nossa historia como um dos seus mais altos documentos, a Esquerda Democratica vem trazer-lhe o testemunho do seu apreço e da sua gratidão e os de todos os brasileiros livres pelo seu grande ato de civismo, desencadeando a campanha afinal vitoriosa contra a ditadura por si mesma ou enxameando as suas camarilhas que nunca tiveram outro objetivo sinão o da perpetuidade no gozo civico dos poderes e proventos do governo".

TELEGRAMA AO PRES. DA CAMARA E DO SENADO DOS ESTADOS UNIDOS

RIO, 25 (Meridional) — Ao presidente do Senado e da Camara dos Representantes dos Estados Unidos enviou o sr. Melo Viana, presidente da Assembléia Constituinte, o seguinte telegrama:

"Tenho a elevada honra de comunicar a v. excia., que dando cumprimento á deliberação unanime desta Assembléia Constituinte, o Parlamento brasileiro prestou especial e justa homenagem á memoria do inolvidavel Franklin Roosevelt conservando-se de pé, em silencio, durante um minuto com o pensamento elevado para a brilhante personalidade do insigne estadista cuja projeção ultrapassou o continente americano ao firmar-se como um dos maiores espiritos da humanidade. Apresento a v. excia. as expressões da mais alta estima e elevada consideração".

REUNE-SE A COMISSÃO DO P. S. D

RIO, 25 (Meridional) — A comissão diretora do PSD reuniu-se hoje sob a presidencia do sr. Benedito Valadares, assentando medidas para a maior arregimentação partidaria, incentivo da propaganda e organização de um fundo social, além da ampliação das instalações do partido nesta capital.

NÃO PERMITIU O "MEETING"

PORTO ALEGRE, 25 (Meridional) — Os comunistas pretendiam realizar um comicio no qual falariam os deputados Abilio Fernandes e Agostinho Dias de Oliveira. A policia entretanto, em virtude da situação das greves, não permitiu a realização desse comicio.

PROIBIDOS OS COMICIOS PELO CARNAVAL

RIO, 25 (Meridional) — A policia proibiu a realização de comicios politicos, externos ou internos, durante o carnaval.

Denuncias sobre a interferencia do P. C. nas greves do Rio Grande Sul

VEEMENTE DISCURSO DO DEPUTADO PESSEDISTA DAMASO ROCHA, SOB INSISTENTES APARTES DA BANCADA COMUNISTA

RIO, 25 (Meridional) — Durante a sessão de hoje, na Assembléia Constituinte, quando da discussão da ata, o deputado Damaso Rocha, do PSD, do Rio Grande do Sul, pronunciou o seguinte discurso:

"Foi inserido na ata da sessão anterior, um protesto do PCB, chamando o governo do Rio G. do Sul de anti-democrativo e reacionario. Tal protesto teve origem na ação energica e decidida, criteriosa e prudente de um autenico democrata, que é o digno interventor federal do meu Estado, que viu a intervenção do PCB na articulação das greves como um instrumento de desagregação e desharmonia social.

Nas alegações do PCB e seu telegrama de protesto declara-se o seguinte: "O comité estadual do PCB vem perante vossencia trazer seu veemente protesto contra a atitude anti-democratica que o governo assumiu em face do movimento operario, em prol do aumento dos salarios. A decisão de não negociar com os trabalhadores em parece atenta contra o direito de greve, reconhecido pela ata de Chapultepec, revelando injustificavel apego ás disposição anti-democraticas da carta caduca de 1937."

Não passa despercebida, srs. constituintes, a má fé em que está vasado o protesto comunista.

JOGAR COM SOFISMAS

"Declarar que o governo agiu contra o direito de parece, reconhecido pela ata de Chapultepec, "revelando injustificavel apego ás disposições anti-democraticas da carta caduca de 37" é jogar com o sofisma para pôr em duvida os interesses e propositos do governo do Estado. Ninguem ignora que a ata de Chapultepec é apenas uma resolução que recomenda a greve e os paises que a assinaram não assumiram nenhum compromisso nem a incorporaram ás suas leis ordinarias. Demais, nenhum direito de greve é consagrado na legislação de qualquer país sem a devida regulamentação, pois a concessão do direito de greve, sem a devida regulamentação, cria a impunidade para a subversão da ordem e desrespeito á autoridade constituida."

MORRERIAM DE FOME

Aparteia o sr. José Crispim: "V. excia. acredita que seja preciso esperar regulamentação para que os operarios façam uso do direito de greve? Até lá, os trabalhadores do Brasil terão morrido de fome."

Continua o sr. Damaso Rocha: "A bancada comunista exagera o direito do proletariado..."

Aparteia o sr. Caires de Brito: "Mas não exagera a fome que existe".

Acrescenta Prestes: "A greve é um direito do cidadão e a fome é cada vez maior até na capital da Republica. O povo brasileiro não tem casa para morar e morre de fome".

Continua o sr. Damaso Rocha: "A fome do povo e a miseria hão os tabús com que jogam, com habilidade extraordinaria, os comunistas, que as exploram como meio da desharmonia social." (Protesta a bancada comunista).

Aparteia Caires de Brito: "Vá v. excia. dizer ao operario que miseria e fome são tabús."

COOPERAÇAO DE TODOS

Aparteia o sr. João Amazonas: "Essas são atitudes fascistas".

Damaro Rocha: "Para o comunismo tudo isso é fascismo. Estamos vivendo uma hora de reconstrução democratica, em que é necessaria a cooperação de todos, mesmo da bancada comunista.

Aparteia o sr. Mauricio Grabois: "A cooperação não é de v. excia."

Continua Damaso Rocha: "Por meio somente da cooperação e auxiliando os poderes publicos, respeitando as leis e ajudando a governar e criar normas que venham em amparo ao proletariado é que estaremos fazendo obra de reconstrução social e de redemocratização do país.

Infelizmente, srs. constituintes, o que se verifica é que os comitês estaduais do PCB não participam das greves como mediadores: é sempre aquela campanha de açular o proletariado contra o poder constituido sempre provocando desordens e sabotage."

TECNICO BEM CONHECIDO

Aparteia o sr. José Crispim: "Apresente fatos; argumente com fatos".

Continua o orador: "Assim foi que quando estalou a greve no Rio Grande do Sul, para lá partiu do Rio o deputado Abilio Fernandes, acompanhado ainda de outro, porque é um tecnico bem conhecido: Agostinho Dias de Oliveira, do mesmo partido."

Interrompe o sr. Mauricio Grabois: "São deputados e têm direito a falar em nome do povo. Se não fossem deputados, iriam presos."

Prossegue Damaso Rocha: "Se a greve dos bancarios alcançou tal amplitude foi porque se submeteu passivamente á tecnica comunista".

Aparteia Caires de Brito: "No Sindicato dos Bancarios não estiveram somente os comunistas. Estiveram outros deputados. Todos foram tratar do interesse do povo."

Intervem o sr. Acurcio Torres: "O Partido Comunista não tem o monopolio da representação do povo brasileiro".

Diz o sr. Luiz Machado: "Não é o caso privilegio do Partido Comunista".

Interfere o presidente, dizendo: "Quvi as galerias fazendo uma intervenção inconveniente. Já tive oportunidade de declarar que por tolerancia permitirei aplausos. Mandarei averiguar e farei lavrar um auto de prisão contra quem procede desatenciosamente, porque terá praticado um crime de desacato á Assembléia."

Prossegue Damaso Rocha:

"Sr. presidente: encerrando minhas palavras, desejo alertar a nação contra tantas e tantas coisas que servem mais aos seus interesses politicos que aos anseios da coletividade."

Interrompe o sr. João Amazonas, que pergunta: "V. excia. está falando em nome do seu partido?"

Continua o sr. Damaso Rocha: "Quero alertar a nação de que o partido comunista sugestiona as classes trabalhadoras, preparando e organizando a greve geral, que nenhum governo poderá suportar porque representará a desagregação completa de todas as forças estruturais da nação."

Aparteia o sr. Gregorio Bezerra: "E v. excia. serve aos interesses dos exploradores".

Diz tambem o sr. Caires de Brito: "E' um novo plano Cohen".

Fala o sr. Mauricio Grabois: "E' uma velha tecnica fascista".

Termina Damaso Rocha.

"Essa é a tecnica da revolução civil que Luiz Carlos Prestes realiza no Brasil."

POSSIVEL A JUNÇAO DO PR. E DA UDN.

O sr. Artur Bernardes nada sabe ainda

RIO, 25 (Meridional) — A proposito das informações segundo as quais o sr. Artur Bernardes estaria em negociações para fundir o Partido Republicano com a U.D.N., para o que teria tratado já com o sr. Pedro Aleixo, a Meridional ouviu o sr. Artur Bernardes, que esclareceu:

"Não têm fundamento por enquanto tais informações. Não poderia eu assumir a responsabilidade de unir o P.R. á U.D.N., sem uma consulta á convenção do meu partido. E' ainda cedo para isso."

Aliás, estamos informados de que Pedro Aleixo insiste na conveniencia dessa fusão para tentar descolocar alguns deputados eleitos pelo P.S.D., que passariam das suas cadeiras para a suplencia. As eleições suplementares estão tirando o sono de numerosos constituintes, que têm de sobrar depois de conhecidos os resultados e funcionar a complicada maquina apuradora do S.T.E.

REUNIAO PERMANENTE DA U.D.N.

RIO, 25 (Meridional) — A secretaria geral da U.D.N. está em reunião permanente já ha varios dias, tratando da reestruturação do partido. Na base das consultas que se vêm realizando entre diversas bancadas, realizou-se na séde da U.D.N. mais uma reunião convocada por Paulo Nogueira Filho, secretario em exercicio da U.D.N., á qual compareceram representantes de Minas Gerais, Sergipe, Alagoas, Santa Catarina e Estado do Rio.

CONFERENCIARAM COM O MINISTRO CARLOS LUZ

RIO, 25 (Meridional) — O sr. Nereu Ramos conferenciou, esta manhã, com o ministro Carlos Luz. Após a saida do sr. Nereu Ramos, deram entrada no gabinete do ministro da Justiça os srs. Amaral Peixoto, Souza Costa e Agamenon Magalhães que mantiveram demorada conferencia com o titular daquela pasta.

Os circulos politicos emprestam grande importancia ao encontro entre parlamentares do P.S.D. e o sr. Carlos Luz.

REUNIAO ENTRE O GOVERNO E O P.S.D.

S. PAULO, 25 (Meridional) —

(Conclúe na 2.ª página)

Desvio de dinheiro do Instituto do Cacau

CIDADE DO SALVADOR, 25 (Meridional) — Causou grande sensação aqui a noticia do desvio de centenas de milhares de cruzeiros destinados pelo Instituto do Cacáu ás obras de assistencia social no interior, ignorando-se o destino que tomou o dinheiro. Presume-se que o mesmo foi aplicado em finalidades politicas.

Noticia-se que dias antes das eleições a Prefeitura recebeu do Instituto 500.000 cruzeiros destinados á beneficencia, ignorando-se que aplicação foi dada ao dinheiro que não podia ser doado em virtude dos dispositivos do regulamento do Instituto, que impede doações fóra da zona açucareira, e Salvador não está incluida nessa zona.

O SECRETARIO DA JUSTIÇA MILITAR

SAO PAULO, 25 (Meridional) — O sr. Orlando Bulcão Viana, ex-secretario da Justiça da Bahia, acaba de confirmar á Meridional, aqui, que foram desviados 500 mil cruzeiros do Instituto do Cacau, da Bahia, para a prefeitura da Cidade de São Salvador, para "fins de assistencia social", e utilizados na campanha eleitoral.

Nesse sentido, denunciou o sr. Bulcão Viana que viu o recibo da importancia. O fato ocorreu em 23 de outubro de 1945, quando era interventor o general Pinto Aleixo e presidente do Instituto de Cacau o sr. Paulino Jaguaribe. Era prefeito da capital bahiana, áquele tempo, o sr. Aristides Milton.

"Quando assumi a secretaria da Justiça — disse o sr. Orlando Bulcão Viana — o sr. Jaguaribe mostrou-me o recibo dos 500 mil cruzeiros, mas não pude encontrar a comprovação dessa despesa com fins sociais".

ACUSADOS DE PAVOROSO CRIME

Teriam estrangulado e enterrado o proprio filho

RIO, 25 (Meridional) — As autoridades do 28º distrito prenderam Alcides José Ferreira e sua amante Adalgisa Behquioli, residentes na Estrada ABC denominada Mato Alto. Ambos, segundo informaram os vizinhos, são autores de um crime tenebroso. Teriam estrangulado o proprio filho, de nome Sebastião e depois enterrado o corpo num terreno baldio nas proximidades.

De acordo ainda com as referidas declarações, Alcides tinha um grande ódio ao menino, por saber que o mesmo era fruto da ligação clandestina de sua companheira com o coveiro do cemiterio de Guaratiba. Vendo no garoto a imagem do seu proprio infortunio, Alcides teria combinado a morte de Sebastião com sua companheira infiel, da qual teria conseguido, finalmente, plena liberdade para agir.

Os vizinhos declararam que jamais o casal soube responder sem evasivas o estranho desaparecimento do menino, desde alguns meses. Mas o que levou os vizinhos a daenunciar o caso á policia, foi o fato por todos notado de Adalgisa acender sempre uma vela nos fundos do terreno baldio e cair de joelhos em posição de oração.

Na delegacia, o casal acusado está sendo submetido a interrogatorios, mas se eles não explicaram o desaparecimento do menino, tão pouco confessaram o delito monstruoso de que estão sendo acusados. As diligencias prosseguem.

Não ha cangaceirismo em Alagôas

MACEIO', 25 (Meridional) — Falando ao "Jornal de Alagoas", o cel. José Lucena, delegado regional da zona sertaneja desmentiu a noticia divulgada sobre a existencia de cangaceirismo no sertão alagoano. Afirmou serem absolutamente infundadas as noticias de assaltos realizados pelo bando de José Moreno, nas proximidades da cachoeira de Paulo Afonso

A ARGENTINA NÃO SE RESIGNARÁ A SENTAR NO BANCO DOS RÉUS

Declarações do chanceler Juan Cooke

RIO, 25 (Meridional) — Um vespertino divulga as declarações feitas pelo ministro do Exterior da Argentina, sr. Juan Cooke, ao seu correspondente em Buenos Aires, exprimindo satisfação pela posição do Brasil em face da situação argentina, bem como a crença de que será adiada a conferencia internacional do Rio de Janeiro.

Declarou textualmente: "Em primeiro lugar devo dizer que não acredito que possa essa reunião ser realizada na data marcada. Enquanto perdurarem os lamentaveis mal entendidos que separam a Argentina dos Estados Unidos, tal conferencia não se poderia efetuar num ambiente propicio".

Mais adiante disse: "No pé em que se encontram as coisas, a Argentina não se resignará em tomar assento nos bancos dos réus para ser acusada. Temos que discutir nossos problemas em pé de igualdade. Somos um povo pacifico e não herdamos odios e rivalidades da Europa. Fomos convidados a comparecer á Conferencia do Rio e este convite não foi retirado". Terminou declarando estar amplamente satisfeito com a "entrevista do ministro João Neves" cujas declarações leu com "intima satisfação".

O POVO ESPERA O MILAGRE

Murilo MARROQUIM

RIO (Meridional) — Correspondeu esta semana de trabalhos na Assembléia ao que o povo está esperando dos seus representantes? Este balanço de atividades parlamentares deve ser sempre oportuno. E, principalmente, deve ser uma pratica que os congressistas tenham sempre em mente ao fim de cada jornada, mas num auto-exame lucido e implacavel. Com efeito, o simples ato de proclamar, a cada tropo de oratoria, que representam um pedaço vivo da comunidade nacional, não basta. Não basta para o povo, cansado, inquieto e mal servido, ouvir que os seus representantes não negam a procedencia de sua eleição e se honram dela. E' preciso que os congressistas demonstrem ao povo a validade de sua escolha e, inclusive, que não vivem como corpos estranhos dentro do organismo da Assembléia Nacional.

Convem a muitos congressistas não esquecer, de outra parte, que o povo em verdade não os escolheu: eles entraram de contrabando em chapas bem encabeçadas e, sem esperanças, viram-se de repente como deputados da Nação. Um tal erro de inconsciencia popular, não se transformará num erro fundamental, se esses congressistas pretenderem assumir o lugar no qual estão bem remunerados — de deputados nacionais, com poderes e responsabilidades definidas e graves. E' necessario que eles se convençam de que estão no Palacio Tiradentes para consolidar a democracia no Brasil, e jamais para oferecer ás galerias um estupido e precario espetaculo pessoal.

O povo, com problemas prementes tão especiais, e com recursos de salvação desesperadamente escassos, volta-se para a Assembléia á espera de um milagre. E a Assembléia está na obrigação de oferecer este milagre, até em beneficio de si mesma, sob pena de confirmar sua condenação como exemplo de sua tão explorada necessidade. Esses deputados de contrabando têm pelo menos uma obrigação: a de ficar calados, aprendendo a sua cartilha politica e social, enquanto a Assembléia se firma. Na verdade, que podem esperar as comunidades que votaram num inquieto deputado nortista, se este se infiltra numa discussão juridica da Carta de 37 e exclama: "Se não conseguir o que quero, passo pra briga!" Ainda bem que os taquigrafos não escutam coisas dessa ordem livrando-se delas o tão discutido Hansard brasileiro.

Representantes como aquele — e não são poucos na Assembléia — estão apenas cavando ainda mais o abismo entre o Congresso e o paiz. E o seu crime tanto é mais grave porquanto o povo deseja confiar nos seus deputados e na sua tarefa, com uma boa vontade talvez nunca observada na historia da democracia brasileira. Emergindo de uma tremenda politica, social e moral, que lhe demonstrou o perigo dos traiçoeiros regimens ditatoriais, o povo sabe e sente que sua esperança está na democracia, e por isso exige o grande milagre prometido.

Este é o momento mais grave na historia politica brasileira e sob varios aspectos, repete as mesmas contingencias dramaticas que existem na França, nesta sua dificil recuperação nacional. Lá, no entanto, — em face da mesma crise moral e economica alarmante — os congressistas debatem problemas e soluções. Aqui estamos debatendo pelo amor da controversia, e penetramos mais e mais no dominio da anarquia espiritual e politica. Em entrevista aos jornais de hoje, o sr. Melo Franco, secretario da U. D.N., afirmou que a tarefa de estruturar a consciencia democratica nacional é mais urgente do que a de fazer uma nova constituição. E' um ponto de vista, certo nas suas linhas gerais, mas discutivel quanto ao seu imediatismo. Uma constituição será obra de poucos mezes, se a assembléia a ela dedicar-se desde já, mas a estruturação daquela consciencia partidaria democratica ainda não foi conseguida nas varias decadas da Republica.

Poderá e deverá ser obtida no espaço de gerações e o seu começo — bom ou mau — depende exclusivamente desta assembléia constituinte de 46. Não nos iludamos: o povo ainda recorda, da Camara Nacional, aquela mesma imagem confusa e brutal em que deputados se tiroteavam no recinto. A despeito dessa negra imagem, deposita neste novo congresso uma ilimitada confiança e espera dele o milagre renovador. Em função desse milagre, a Camara precisa renovar-se: precisa convencer-se de que a Nação não espera dela um realejo de oratoria, mas soluções para graves problemas nacionais.

Depois de reunida, um unico problema vital agitou nossa constituinte: a revogação da carta de 37, exigida pelas minorias. Os pontos de vista foram expressos e as consciencias partidarias estão descartadas de suas obrigações. Por que então não iniciar a nova constituição, mesmo que o debate em torno de 37 prossiga? Está visto que a discussão mantida a respeito foi oportuna, necessaria e esclarecedora, mas o seu prolongamento pela semana proxima — deixando de lado tantos outros problemas nacionais que im[illegible]ram exame e solução — já equivale a um retrocesso de assem[illegible]

A [illegible] espera fatos concretos da Constituinte, e esses fatos devem [illegible]gir com rapidez. Quando a Camara se propuzer a demonstrar ao povo que não é uma simples e onerosa fabrica de oratoria e irrealismo, terá iniciado a grande tarefa de estabilizar a democracia. Sem o seu concurso, nenhuma consciencia democratica partidaria nacional poderá existir e afirmar-se.

Concedido o "agreement" ao emb. espanhol

RIO, 25 (Meridional) — Informa-se aqui que já foi concedido o "agreement" do Brasil ao novo embaixador espanhol em nosso país, conde Casas Rojas, nomeado em substituição no embaixador Eduardo Aunos, considerado "persona non grata" pelo Brasil por motivo de suas atividades a favor da Alemanha, as quais foram denunciadas no "Livro Azul" do Departamento de Estado norte-americano.

O conde Casas Rojas é diplomata de carreira, figurando na chancelaria espanhola desde 1907 e, ultimamente, chefiava a representação do seu país em Ankara.

PERDEU A NACIONALIDADE

RIO, 25 (Meridional) — Foi assinado um decreto declarando que Manoel Gonçalves, natural do Rio de Janeiro, perdeu a nacionalidade brasileira, por haver prestado serviço militar no exercito português.

Na Guanabara o "Mauá"

RIO, 25 (Meridional) — Procedente dos Estados Unidos chegou, aqui, o navio nacional Mauá. O navio trouxe o corpo do cadete do ar Carlos Ritchen vitimado num desastre no Texas, onde se especializava.

Tambem chegaram os srs. Flavio Fernandes e Nelson Fonseca, diplomatas brasileiros. O adido naval da embaixada americana nesta capital, capitão de mar e guerra Charls Wheller chegou pelo mesmo navio.

Um fato pitoresco verificou-se quaido da chegada do navio, pois a artista de Hollywood, Mary Blakeley, não podia deixar o navio porque perdera o passaporte, mas finalmente a artista, cujo nome verdadeiro é White Blakeley, encontrou o documento e conseguiu desembarcar.

AZUL DE PERMUY
O MELHOR ANIL
Romeu Tavares de Lima, & Cia
Av. Manoel Borba, 737 — Recife

SABÃO LAGARTO
O MAIS ECONOMICO
Romeu Tavares de Lima, & Cia.
Av. Manoel Borba, 737 — Recife

ILEGÍVEL